EL DIARIO PALENTINO

N.º REFUNDIDO 7.640

Fundado en 1882 y 1890

TELEFONOS
2006 ADMINISTRACIÓN
3953 REDACCION
1526 IMPRENTA

EL DIA DE PALENCIA

Depósito Legal P—2—1958

(Franqueo concertado)

DIRECCIONES
DIRECCION Y TALLERES: MAYOR, 99
APARTADO DE CORREOS, 17

MARTES 7 DICIEMBRE 1965

EDICION MADRUGADA
2,00 ptas.

LAS ELECCIONES FRANCESAS NECESITARAN SEGUNDA VUELTA

DE GAULLE NO OBTUVO LA MAYORIA ABSOLUTA

Sólo el 43'96 por ciento votó por el Presidente

MITTERRAND, el 32'04 y LECANUET, el 15'78

RESULTADOS

París, 6.—El Consejo Constitucional anunció esta madrugada que es necesaria una segunda votación en las elecciones presidenciales, toda vez que ninguno de los candidatos obtuvo la mayoría absoluta —la mitad más uno de los votos—, necesaria para ser proclamado.

Las cifras definitivas para Francia Metropolitana son las siguientes:

De Gaulle, 10.504.007 (43'96 por ciento).
Mitterrand, 7.155.042 (32,04 por ciento).
Barbu, 278.420 (1'17 por ciento).
Lecanuet, 3.770.771 (15'78 por ciento).
Marcilhacy, 414.560 (1,74 por ciento).
T. Vignancour, 1.269.095 (5'31 por ciento).—Efe.

París, 5.—La lluvia comenzaba a caer cuando los primeros votantes iban a cumplir con su deber electoral para la sucesión en la Presidencia de la República.

Aproximadamente 28 millones de personas tienen el derecho a voto en las 50.986 urnas repartidas por toda Francia metropolitana.—Efe.

VOTA DE GAULLE

Colombey-Les-Deux-Eglises, 5. — El presidente de la República francesa, General Charles De Gaulle, ha depositado su voto poco antes de las doce, hora española, en Colombey-Les-Deux-Eglises, en el edificio del Ayuntamiento.

Jean Lecanuet, candidato del partido católico del Centro, depositó su voto en el Ayuntamiento de Ruan, mientras Jean Louis Tixier Vignancour, lo hacía en Pomps, pequeña comunidad situada a doce kilómetros al norte de Pau, en la Prefectura de los bajos Pirineos.—Efe.

VOTA EL CONDE DE PARIS

Louvenciennes (Francia), 5. — Su Alteza Real Henri de Bourbon-Orleáns, Conde de París, jefe de la Casa Real de Francia y S. A. R. Elisabeth de Orleáns-Braganza, Condesa de París, han depositado su voto esta mañana a las diez, en el Ayuntamiento de Louveciennes, cerca de París, para la elección del presidente francés.

El Conde de Clermont, Delfín de Francia y su esposa María Theresia de Wuertemberg, han votado en Córcega.—Efe.

VOTO DE OTROS CANDIDATOS

París, 5.—A mediodía de hoy el número de votos registrados para la elección presidencial ascendía a un 28,39 por ciento en todo el país.

El candidato liberal Pierre Marcilhacy depositó su voto en su lugar de residencia, Jarnac, a las 11,30, hora española.

Francois Mitterrand y su esposa lo hicieron en su lugar de residencia en Chateau-Chinon, a las 12'15 hora española.

Marcel Barbu lo hizo en la zona suburbana de Sanncis, poco después del mediodía.—Efe.

EL PRIMER RESULTADO

Louvagnq (Francia), 5.—El presidente De Gaulle aparece distanciado en el primer resultado electoral conocido, el de este pequeño pueblo de Normandía.

La elección terminó a las 17,00 (hora española), con tres horas de antelación a la hora fijada, por haber votado los 41 electores inscritos. Los resultados fueron los siguientes:

Jean Lecanuet (católico moderado), 23 votos.
De Gaulle, 18.
Mitterand (izquierdista), 1.
Jean Louis Tixier-Vignacour (derechista), 1.
Pierre Marcilhacy (liberal), 1.
Barbu (independiente), 1.—Efe.

ULTRAMAR, INMENSA MAYORIA DE DE GAULLE

París, 6.—Los primeros resultados llegados de los territorios franceses de Ultramar, indican que la inmensa mayoría de los 80.000 inscritos, dieron su voto al general De Gaulle.

En Djibuti, Somalia Francesa, De Gaulle obtuvo hasta ahora 9.498 votos, contra 147 conseguidos por todos sus rivales juntos. En las remotas islas de Fortuna y Wallis, en el Pacífico, De Gaulle obtuvo 3.423 votos, contra 15 para la oposición. — Efe.

MARCILHACY SATISFECHO

París, 6.—El senador liberal Pierre Marcilhacy ha declarado que ha obtenido todos los votos que esperaba.

"Mi mensaje era muy sencillo, pero verdadero. Esto no es más que el principio. Nada ni nadie me impedirá cumplir mi misión", añadió.—Efe.

RAZON DE LA BAJA EN LOS VOTOS GAULLISTAS

París, 6.—La represión económica que ha obligado a reducir las horas de trabajo de centenares de miles de obreros en algunas zonas industriales desde 1963, se ha reflejado en la baja sufrida en los votos gaullistas.

En Lyón —centro textil afectado por una crisis comercial—, De Gaulle ha obtenido 92.636 votos, pero Miterrand, que la ha visitado solamente una vez, consiguió 69.274 y Lecanuet 50.192. Incluso el candidato de la extrema derecha, Jean-Louis Tixier-Vignancour, ha logrado 17.531 votos, gracias, principalmente, a un gran número de antiguos colonos franceses de Argelia que viven en la región.—Efe.

DE GAULLE TRIUNFA EN LA ISLA DE LA REUNION

París, 6.—La isla de la Reunión, en el Océano Indico, a unos 800 kilómetros al Este de Madagascar, votó por el general De Gaulle. Los resultados definitivos recibidos de la isla dan al general 107.825 votos frente a 10.240 para los otros cinco candidatos.

En las islas de San Pedro y Miquelón, frente a la costa oriental de Canadá, el presidente De Gaulle consiguió 1.510 votos de los 2.236 emitidos.—Efe.

LAS DOS ALTERNATIVAS DE DE GAULLE

París, 1.—El resultado de las elecciones celebradas ayer sin que ninguno de los candidatos consiguiese la mayoría absoluta de los votos necesaria para su proclamación, deja planteada la pregunta de si ahora el presidente De Gaulle con el izquierdista Mitterrand, situado en segundo puesto con el 32 por ciento de los votos —mucho más de lo que era esperado por los expertos—, o si por el contrario preferirá no hacerlo.

En el caso de que De Gaulle decida no acudir a la segunda vuelta, tiene dos alternativas: puede retirar su candidatura dejando libre el campo a Mitterrand y a Lecanuet, o puede presentar su dimisión como presidente, provocando así unas nuevas elecciones.

Un portavoz gaullista anunció a finales de semana que el general De Gaulle, en caso necesario, acudiría a la segunda vuelta.

Sin embargo, la contestación del ministro de Información, Alain Peyrefitte, no fue muy terminante cuando esta madrugada alguien le pre-

(Continúa en quinta página)

Barco griego incendiado frente a Vigo

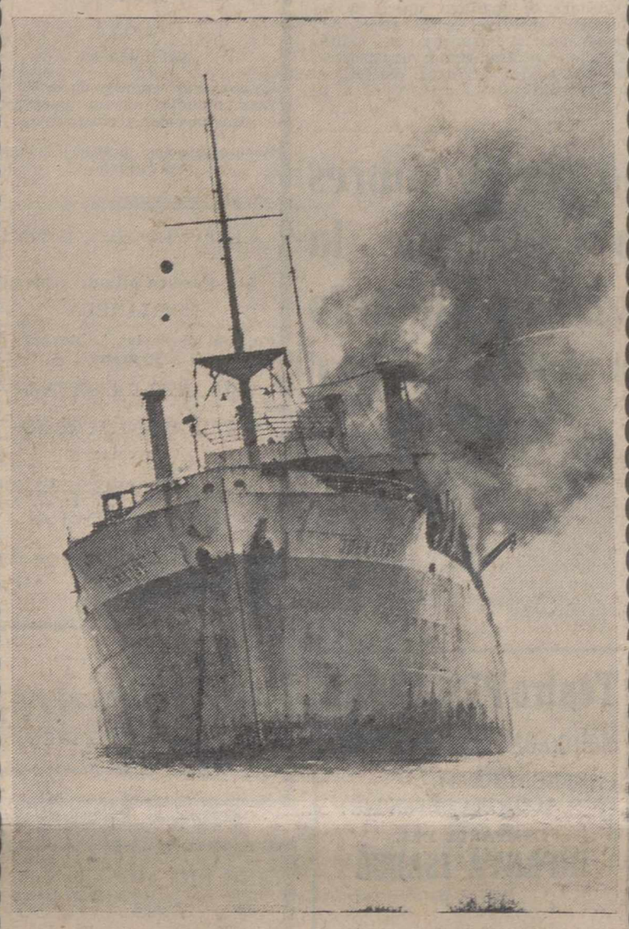

VIGO.—El barco griego «John Leby», que procedía de Rusia y se dirigía a Alejandría, se incendió a sesenta millas de Vigo. De sus 27 tripulantes, dos resultaron heridos y uno de ellos falleció, Michel Stematios, de 35 años. El otro herido puede que pierda los brazos. El mercante griego fue auxiliado por el transatlántico francés «Louis Lumier», por el remolcador español «Vulcano» y por el guardacostas «Serviola».—(Foto EUROPA PRESS)

EL XXV ANIVERSARIO DE LA FUNDACION DE F. DE JUVENTUDES

La esposa del Caudillo visita la exposición de la "Marcha del Frente de Juventudes a Santiago"

Madrid, 6.—La esposa de Su Excelencia el Jefe del Estado ha visitado hoy, fecha en que se cumplen los 25 años de la fundación del Frente de Juventudes, la exposición de la Marcha de Juventudes a Santiago de Compostela de la que fue proclamada madrina, instalada en la planta baja del edificio de la Delegación Nacional.

Doña Carmen Polo de Franco llegó a las doce en punto, acompañada del jefe de la Casa Civil del Caudillo, marqués de Casa Loja. Fue recibida a la puerta de la Delegación por el vicesecretario general del Movimiento, don Alejandro Rodríguez de Valcárcel; delegado nacional de Juventudes, don Eugenio López y López; mandos nacionales y provinciales de la Organización Juvenil y flechas, arqueros y cadetes de la «OJE» de uniforme, así como los alumnos de los Colegios Mayores de Juventudes, que dispensaron a la ilustre dama un cálido recibimiento. La esposa del señor Rodríguez de Valcárcel ofreció a doña Carmen Polo de Franco un ramo de flores y ésta, acompañada de las personalidades citadas, visitó la exposición de la Marcha de la Juventud, en la que figuran numerosas fotografías a gran tamaño, cuadros y dibujos hechos por los peregrinos durante el desarrollo del largo recorrido que cubrieron desde Roncesvalles, punto de partida de la peregrinación, hasta Santiago. En esta marcha participaron cuatro mil muchachos de todas las provincias de España.

Terminada la visita, que fue muy detenida, el delegado nacional de Juventudes, don Eugenio López y López, pronunció unas palabras, en las que resaltó el honor que recibía la Organización Juvenil con la visita de la esposa del Jefe del Estado, creador de aquella hace hoy 25 años. Dijo que las características principales de la «OJE» eran la sencillez en todos sus actos y la inquebrantable lealtad hacia el Caudillo y a cuanto su persona simboliza en la salvación y engrandecimiento de la Patria. Aludió a las firmes virtudes que en las filas de la «OJE» adquieren y consolidan los miles y miles de muchachos que han pasado y pasan por ellas y puso de relieve que esta magna peregrinación llevada a cabo felizmente desde Roncesvalles a Compostela, es la primera que de esta clase y de esta importancia se ha realizado en nuestra Patria. Tras unas frases de adhesión a Franco, el delegado nacional terminó expresando la satisfacción con que los muchachos peregrinos de la «OJE» recibían la visita de su madrina y la gratitud de la Delegación Nacional por la atención que esta visita representa.

El delegado provincial de la Organización de Navarra, don Manuel Antón Ayllón, que mandó la peregrinación, entregó a la esposa del Caudillo un album conteniendo todos los detalles de aquélla, desde su iniciación en Roncesvalles hasta la llegada a la tumba del Apóstol. Muchachos de la «OJE» le entregaron también otros recuerdos, como fotografías en color de la peregrinación y de los lula «Misa de la Juventud», compuesta por Ernesto Halffter. Finalmente, el delegado nacional de Juventudes, entregó a doña Carmen la medalla conmemorativa de la peregrinación, acuñada en oro, y otras en plata al vicesecretario general del Movimiento, señor Rodríguez de Valcárcel y mandos nacionales de la Organización Juvenil.

La esposa del Caudillo, que se mostró muy complacida de la visita, fue acompañada por las personalidades citadas y los muchachos de la «OJE», hasta su automóvil, siendo objeto de cariñosas muestras de respeto y afecto y ovacionada con entusiasmo al arrancar el vehículo.—Cifra.

Ante una gran muchedumbre

Palabras del Papa en vísperas de la clausura del Concilio

Ciudad del Vaticano, 6. — Su Santidad el Papa Pablo VI, se asomó ayer a la ventana de su biblioteca para rezar el «Angelus» del mediodía con una gran multitud de fieles congregados en la Plaza de San Pedro.

Antes de comenzar la plegaria, el Papa dijo: «Carísimos hijos: En esta semana va a terminar el Concilio Ecuménico. Debemos orar a la Virgen Santísima por su feliz término y porque se inicie el período subsiguiente. La época postconciliar es sumamente importante, porque el Concilio ha sido como el tiempo de la siembra en el campo de la Iglesia y del mundo, tiempo que debemos cultivar con esmero para que lleguemos a obtener los buenos frutos, consecuencia de la semilla que hemos depositado.

«Haremos bien todos en conocer y estudiar de la mejor manera posible las disposiciones conciliares que se refieren a cada uno de nosotros. El jubileo que será concedido después del Concilio tendrá por objeto principal divulgar el conocimiento y la aplicación de las deliberaciones del Concilio. Pidamos a María, la Virgen Madre de la Iglesia, que nos ilumine siempre, y que nos asista para hacernos capaces de ser hijos devotos de la Santa Iglesia».—Efe.

LA HORA INTERNACIONAL

Por JOSE LUIS ALONSO ALMODOVAR

EL OCASO DEL GAULLISMO

Francia ha votado. Los resultados casi definitivos —anunciados esta madrugada por el Consejo Constitucional— parecen verdaderamente categóricos, y representan una fuerte derrota para el gaullismo. Sólo un cuarenta y tres por ciento de los votos emitidos fueron favorables al hombre que, con su valor y su audacia, salvó la dignidad histórica de Francia en 1940, hizo posible la liberación cuatro años después, y desde 1958 dirige de nuevo el timón del Estado con personalidad y firmeza. El general Charles De Gaulle —a los pocos días de su septuagésimo quinto aniversario— se ha despertado hoy con la triste sensación de haber perdido la confianza del pueblo francés. Aquellas votaciones masivas de los primeros tiempos de su V República pertenecen al pasado. Bastó dar al electorado la posibilidad de opción entre varios nombres, para que el héroe de la Resistencia no alcanzase la mayoría absoluta que él mismo estableció como requisito necesario para llegar a la presidencia.

Hace un mes, este resultado de hoy se hubiera considerado fantástico e inverosímil. Ahora, en cambio, no sorprende a casi nadie. Durante los últimos días anteriores a la elección seguimos aquí el progresivo debilitamiento gaullista, que, de una mayoría absoluta muy amplia, decreció hasta quedar por debajo del porcentaje preciso. El cuarenta y tres por ciento que el sábado le concedíamos como pronóstico final ha coincidido con los datos oficiales que se conocen. Una cifra demasiado exigua para las aspiraciones del general. Si desea permanecer en el Elíseo un nuevo septenario tendrá que luchar otra vez el domingo diecinueve frente al segundo candidato clasificado, el izquierdista Francois Mitterand, que aglutinó de manera rígida a todos los sectores socialistas y comunistas de la nación. Es más que probable que, en un confrontamiento directo entre ambos, De Gaulle logre un número mucho mayor de votos; pero para el presidente ya constituye un fracaso y una decepción tener que acudir a la segunda vuelta.

La edad de De Gaulle, su aspecto cansado y débil —puesto fatalmente de manifiesto ante las pantallas de Televisión— y el innecesario «suspense» de que quiso rodear, hasta el último momento, la decisión en torno a su candidatura, son circunstancias que pesaron sobre el electorado. Sin embargo, las razones más poderosas, a nuestro juicio, revisten mayor importancia de fondo: el tremendo desgaste del poder, después de gobernar de forma personalista y absorbente durante siete años, y su política antiamericana y, en cierto modo, antieuropea, que, si bien en un principio halagó el sentimiento nacionalista de los franceses, ha terminado por alarmar seriamente a los centristas y demócratas cristianos. Todos sus adversarios hicieron gran hincapié en el europeísmo, como fórmula política inaplazable, que la soberbia del general ha colocado al borde de la quiebra. La creciente prosperidad económica en que vive Francia no resultó bastante para compensar, a ojos de algunos grupos, los absurdos y peligrosos contrasentidos de su política internacional. No hay duda de que ésta es la parte más frágil de la obra de De Gaulle, y la que le ha llevado a alejarse de las posiciones ideológicas y estratégicas del mundo occidental.

Cuando los partidos de extrema izquierda —comunistas, socialistas y radicales de Mendes-France— superando sus propias desavenencias, crearon un frente común en apoyo a Mitterand, el general De Gaulle se ha encontrado con que gran parte del centro y la derecha moderada no quieren ya darle sus votos. La política exterior gaullista de los dos años últimos ha originado principalmente, con seguridad, la deserción de un veinte por ciento aproximado de sus electores. Muchos radicales e independientes, tímidamente inclinados hacia el general antes, se alejaron también de él al contar con un candidato, Mitterand, que, aunque de filiación izquierdista, se muestra mesurado y prudente en todas sus actitudes. Estos votos de la izquierda templada explican la elevada cifra que Mitterand ha conseguido. Creemos incluso que si hubiese rechazado la coalición con los comunistas, formando una gran federación de centro-izquierda, como deseaba Gaston Deferre —el hombre más inteligente y perspicaz del socialismo francés—, tendría hoy todavía mayor porcentaje de sufragios. Hasta contaría quizá con ciertas posibilidades frente a De Gaulle el día diecinueve.

Su maridaje con el partido comunista, en cambio, plantea ante el electorado francés un dilema inequívoco: gaullismo o frente popular. Parece obvio que la inmensa mayoría de los seis millones que votaron a Lecanuet y a los otros candidatos se pronunciará ahora por el general, si decide acudir por fin a la segunda vuelta. Esta es la gran interrogante que existe hoy en París. Su retirada sumiría a Francia en un total desconcierto. Vamos a asistir, durante dos semanas, a una larga serie de compromisos y cambalaches. Pero la incompatibilidad entre Lecanuet y Mitterand asegura la reelección de De Gaulle, por amplia mayoría. Sólo está obligado —dolorosamente, resignadamente— a olvidar su orgullo y presentarse de nuevo. Una dura lección.

SIGUE CON TODA NORMALIDAD EL VUELO ESPACIAL DEL GEMINI-7

El Gemini-6 ha sido colocado ya en la rampa de lanzamiento para intentar la "cita espacial" el próximo día 13

Centro Espacial de Houston (Texas), 5.—El lanzamiento del vehículo espacial «Gemini 7» se produjo casi a la hora prevista correspondiente a las 20,30, hora española, desde la rampa 19 de Cabo Kennedy.

Comandante piloto Frank Borman, de 37 años de edad, teniente coronel de las fuerzas aéreas, incluido en el programa espacial desde 1962.

Piloto Jamen A. Lovell, de 37 años, incluido en el programa espacial desde 1962.

Misión: volar 239 horas y 30 minutos o 14 días cubriendo 206 órbitas. Existe la posibilidad de que se aumente en un día el vuelo de esta cápsula. La cápsula con los dos astronautas a bordo batirá el récord de permanencia en el espacio de 190 horas establecida por el «Geminis V», entre el 21 y 29 de agosto de este año.

Propósito: posible encuentro con la cápsula «Gemini VI», en una importante práctica que tiene por objeto preparar a los astronautas para el aterrizaje en la luna. Comprobar los efectos posteriores de los vuelos espaciales sobre el hombre en una distancia equivalente a la del satélite terrestre.

Lugar de amerizaje: Atlántico occidental a unas 500 millas al sudoeste de Bermuda.—Efe.

LOS DOS PRIMEROS DIAS DE VUELO

Centro Espacial de Houston, 5.—**Sábado día 4:**

20,37.—El «Gemini 7» entra en órbita alrededor de la tierra después de un lanzamiento perfecto.

22,06.—El «Geminia 7» completa su primera órbita.

23,42.—Comienza la tercera órbita.

00,19.—Lovell utiliza los cohetes de maniobra del vehículo espacial para colocar la cápsula en una órbita de 138 a 204 millas sobre la tierra, suficiente para garantizar 14 días de vuelo y preparar al Gemini para un encuentro con la cápsula «Gemini 6».

00,35.—Los astronautas informan que una «partícula de cinta se ha estrellado contra una de las ventanillas de la cápsula. Ni los astronautas ni las estaciones de seguimiento pueden explicarse el extraño incidente».

Domingo día 5:

01,09.—Lovell informa que están poniendo en orden los instrumentos de a bordo de la cápsula y que se preparan para un largo vuelo a la altura de las islas Filipinas.

01,17.—El «Gemini 7» comienza su cuarta órbita.

02,50.—Lovell informa que ninguno de los dos astronautas han tomado alimentos durante el vuelo y que Borman ha bebido cuatro onzas de agua y él mismo dos.

02,55.—El Gemini comienza su quinta órbita.

03,12.—Lovell informa a uno de los navíos de seguimiento, situado en aguas de la costa este de América del Sur, que van a tomar algún alimento y que luego dormirán algo. El navío contesta que todo está en orden.

03,50.—La cápsula «Gemini 7» sobre Vietnam en el curso de su quinta órbita. En este momento el copiloto Lovell está tomando algún alimento. Borman duerme. Todos los sistemas de control a bordo del navío espacial «funcionan perfectamente» y ambos astronautas siguen perfectamente.—Efe.

«EXTRAÑO ACONTECIMIENTO»

Centro Espacial de Houston (Tejas, EE. UU.), 5.—Los astronautas

(Continúa en quinta página)

Satélite soviético

Intentará esta noche un aterrizaje sobre la Luna

Moscú, 16.—La nave espacial soviética «Luna-8», intentará hacer un aterrizaje suave en la superficie lunar esta noche.

La agencia de noticias soviética «Tass», dice que el «Luna-8» vendría a alcanzar su objetivo alrededor de las 22'50 (hora española).

Las señales recibidas son normales y dan cuenta de haber recorrido su trayectoria con normalización, así como que el funcionamiento de sus disposiciones es perfecto.

El anuncio oficial del lanzamiento efectuado el viernes, dijo que nuevas mejoras introducidas en el sistema de aterrizaje-suave, era uno de los principales motivos de la prueba.—Efe.

EL "GRUMMAN", VEHICULO LUNAR

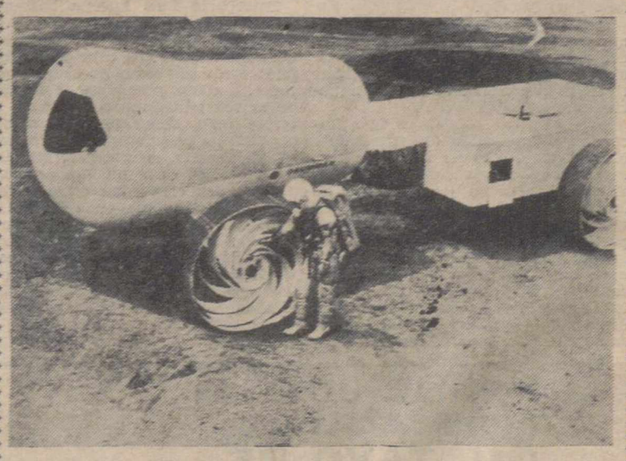

CALVERTON (Nueva York). — Un «lunático» comprueba los muelles de una de las ruedas metálicas del «Grumman», modelo de vehículo lunar que está siendo ensayado en una «superficie lunar» simulada. (Foto EUROPA PRESS)

M.C.D.2022

PALENCIA AL DIA

Fundación provincial

La Federación de Padres de Familia de Palencia tiene una nueva filial: La Asociación de PP. de Familia, el domingo inaugurada en Venta de Baños.

Con esta nueva fundación se irradia por la provincia la labor amparatoria de la familia palentina, que informa los principios fundacionales de dichas entidades.

Ya sabemos que la familia es el pilar fundamental de la sociedad; por lo que es de suma importancia conocer sus problemas y buscar para ellos posibles soluciones.

También tiene metas, nacidas, en la mayoría de los casos, de necesidades o aspiraciones justas, que deben ir ganándose cada día con una labor solidaria y responsable.

La Federación Palentina de Padres de Familia, bajo la presidencia de don Fernando García Castellón, viene laborando estos últimos años, dentro del plan general dispuesto en favor de la familia española por la Confederación Nacional de Padres de Familia, por estos principios, y por sus benéficos fines.

Crear, ante todo, un clima de confianza y de verdadero espíritu familiar a escala general, sin particularismos ni individualismos perniciosos, ha sido su primera tarea.

Este clima se va logrando, a través de las asambleas, de las fundaciones y, naturalmente, de los éxitos (destaquemos, entre éstos, el del traslado de universitarios palentinos a Valladolid, diariamente, en autocar).

En las asambleas se han aportado siempre sustanciosas conclusiones, elevadas a la Superioridad, para su estudio y aplicación procedente. Y, respecto a las fundaciones, la creación paulatina, en esta capital, de Asociaciones de Padres de Familia en los Colegios, y, ahora, este "salto" cordial a la provincia, con la fundación de Venta de Baños, da una vivacidad y una efectividad a sus fines, que se traduce en floraciones nuevas; es decir, en fuerza y en clima público.

El acto de la fundación de la Asociación de Venta de Baños, marcó, pues, un esperanzador hito, constituyendo, por ello, una jornada de optimismo para los padres de familia palentinos, que han visto destacada, una vez más, una entidad propia que alzará su voz, en el ámbito que le corresponda, en favor del importante estamento social que ampara.

La jornada dominical tuvo, como se preveía, un destacado aire deportivo.

Por una parte, la Delegación Provincial de Juventudes, llevó a cabo, y de la forma más brillante, la conmemoración del XXV aniversario de la fundaciónn del Frente de Juventudes, con la celebración, a tono mayor, de las variadas competiciones deportivas programadas, que tuvieron el nutrido y entusiasta concurso de los muchachos palentinos, que hicieron de esta jornada una pequeña olimpíada infantil y juvenil.

Por otra parte, la Federación Palentina de Atletismo celebró la jornada inaugural del «Cross de los Barrios", disputándose, también con mucho éxito y concurrencia, en el de San Antonio.

Y, por la parte futbolística, el encuentro que tuvo lugar en la Balastera, entre el Ruedo y el Alber, correspondiente al Campeonato de Primera Regional, puso también el sabroso aderezo a este monumental "guiso" deportivo de la dominica, que, por la cantidad de las pruebas celebradas simultáneamente, hubo de ser "gustado" a trozos por el público.

Palencia conmemora el XXV aniversario de la fundación del Frente de Juventudes

El Vicario General del Obispado celebró una misa en el templo de Nuestra Señora de la Calle

Con motivo del XXV aniversario de la fundación del Frente de Juventudes, se ha celebrado ayer mañana, una misa, en el templo-santuario de Nuestra Señora de la Calle, Patrona de Palencia.

El acto religioso comenzó a las doce y la misa fue oficiada por el Vicario general del Obispado, monseñor Eduardo Izquierdo Navarro, Prelado doméstico de Su Santidad.

Terminado el Evangelio, monseñor Izquierdo pronunció una plática, exaltando los valores de la juventud y haciendo alusión a la labor efectiva que en España viene llevando a cabo la Organización Juvenil, en todos los órdenes y que ahora cumple los veinticinco años de existencia, desde la fundación del Frente de Juventudes; aludió asimismo a la importancia que se ha dado en el actual Concilio a todo lo referente a la formación y educación de la juventud.

Al piadoso acto asistieron numerosos jóvenes de la O. J. E., algunos de los cuales, con banderines, guiones y otros símbolos, formaban cerca del presbiterio.

Presidió el acto el subjefe provincial del Movimiento, don Martín Martínez Mediavilla. Le acompañaban el comandante Merayo, representando al Gobernador militar de la plaza; delegado provincial de Juventudes, don Antonio Quero Soto; delegada provincial de la Sección Femenina, señorita Florinda Barreda; delegado provincial de Auxilio Social, don Cesáreo Estébanez; concejal don Emiliano Galindo, representando al Ayuntamiento; el diputado don Anselmo Poncio, representando a la Corporación provincial; secretario provincial de Sindicatos, don Mariano Retuerto, representando a la Organización Sindical y otras representaciones oficiales, así como todos los mandos provinciales de la Delegación de Juventudes de Palencia.

Formando parte de los actos conmemorativos de este XXV aniversario de la fundación del Frente de Juventudes, el domingo, día 5, se celebraron diversos actos atléticos y deportivos y asimismo se hallan abiertas las anunciadas exposiciones de fotografías y otros efectos, de actividades propias de la O. J. E. de Palencia.

Segunda marcha de hombres y jóvenes a los pies de la Virgen, esperanza del mundo

Se celebrará la noche del martes en la Catedral

Va a celebrarse en Palencia la segunda marcha de hombres y jóvenes a los pies de la Virgen María, esperanza del mundo.

Esta "Marcha", cuya primera edición tuvo lugar el pasado año, la víspera de la festividad de la Inmaculada Concepción de María, se llevará a efecto la noche del martes día 7 del actual, también en el pórtico mismo de la fiesta de la Purísima.

A las once de la noche, de referido día 7 de diciembre, se llevará a cabo la concentración de hombres y jóvenes en la Plaza de la Inmaculada (Catedral), para inmediatamente penetrar todos formados, en el interior del primer templo diocesano de Palencia.

Dentro de la Catedral se llevará a cabo el acto de ofrenda a la Santísima Virgen, para a continuación, a las doce, oirse la Santa Misa; esta misa servirá para el cumplimiento del precepto del día 8, fiesta de la Inmaculada.

Esta segunda marcha de hombres y jóvenes ha despertado gran interés. Ya el pasado año constituyó un emotivo y fervoroso acontecimiento, dejando gratísima huella en los que asistieron; por ello hay gran expectación y es de suponer que la asistencia sea muy nutrida; si a ello contribuye el tiempo, permaneciendo sin llover, y con la actual suave temperatura, es de esperar que este acontecimiento rebase en mucho el éxito de asistencia que se registró el pasado año.

LETRAS DE LUTO

Se cumple el primer aniversario del fallecimiento de don Teodoro Calderón Lobo, capitán que fue de Intendencia.

Su recuerdo pervive en la memoria de los que supieron de su natural caballeroso y sus patrióticos sentimientos.

En esta triste fecha renovamos nuestro pésame a su apenada esposa doña Daniela Arija Guerra; hermanos Esteban, Saturnino y Antonio Calderón Lobo; hermanos políticos, sobrinos, primos y demás familia.

Teatro PRINCIPAL

Miércoles 8 de diciembre

¡¡SENSACIONAL ACONTECIMIENTO!!

COMPAÑIA DEL

INFANTA ISABEL

PRESENTA

La Tetera

DE

Miguel Mihura

CON

Pedro Porcel

CLARA SUÑER

ROBERTO SANSO

MARIA BURGO

KETY DE LA CAMARA

Y

VIRGINIA LAGOS

TERESA GISBERT

CON

Paco Muñoz

¡Un gran éxito cómico!

Las sonrisas, risas y carcajadas fueron constantes durante el desarrollo de la pieza.

Arcadio Baquero (EL ALCAZAR)

Un tobogán de carcajadas

Fernando Lience (MUNDO DEPORTIVO)

CARTELERA

TEATRO PRINCIPAL

HOY: Sesión continua 5 tarde

¡Gran programa doble!

«AMORES CELEBRES»

con Brigitte Bardot y Jean Paul Belmondo

«VAMPIRESAS 1930»

con Mikaela-Antonio Garisa

Mayores 18 años

MIERCOLES:

Presentación de la Compañía Titular del Teatro Infanta Isabel de Madrid, con el estreno de la comedia de MIGUEL MIHURA

«LA TETERA»

Lo más divertido del año

CINE ORTEGA

Funciones 7,45 y 10,30. Mayores de 14 años

«LA CABAÑA DEL TIO TOM»

La obra más popular de la literatura mundial en un gigantesco film en color y cinemascope

Recomendamos puntualidad por su duración

CINE PROYECCIONES

3,15. Función infantil especial

MARIANELA

Función desde las 5. Mayores de 18 años

"CAÑONES EN BATASI"

«EL ULTIMO VERANO»

En color

CINE CASTILLA

3,30. Función infantil especial

MARIANELA

Función desde las 5. Todos los públicos

«SORAYA, REINA DEL DESIERTO»

«EL DIABLO BLANCO»

Ambas en tecnicolor

CINE REY DON SANCHO

5 — 7'45 Y 10'30

EXITO COLOSAL DE LA GRAN SUPERPRODUCCION:

«EL FABULOSO MUNDO DEL CIRCO»

John Wayne

Claudia Cardinale

Rita Hayworth

¡Grandiosa!

¡Impresionante!

(Mayores de 14 años)

CINE AVENIDA

Continua desde las 5

SENSACIONAL PROGRAMA DOBLE:

«VIDA DIFICIL»

(Pases: 5 y 9).

y

«SUSPENSE»»

(Pases: 7 y 10'45).

(Mayores de 18 años)

CALIFICACION MORAL:

«Amores célebres» (3), «Vampiresas 1.—30» (3), «La cabaña del tío Tom» (2), «Cañones en Batasi» (3), «El último verano» (5), «El diablo blanco» (2), «Soraya, reina del desierto» (5), «El fabuloso mundo del circo» (2), «Vida difícil» (3), «Suspense» (3R).

Cuatro Cantones

Aunque no truene

Suele decirse que «no nos acordamos de Santa Bárbara, hasta que no truena».

...Aquí en Palencia, nos acordamos muy a menudo de Santa Bárbara.

Santa Bárbara en Palencia es una de las fiestas patronales de más rango, desde que aquí está la Fábrica Nacional, y ahora Fábrica de «Santa Bárbara. En esta fábrica trabaja un buen número de palentinos de ambos sexos, y esta fábrica celebra su fiesta patronal el día 4 de diciembre; este día 4 de diciembre lógicamente en Palencia hay que acordarse de Santa Bárbara, porque hay acontecimientos que ocupan el día, y después se reflejan en la Prensa, y demás medios informativos. Pero no es solo el día 4..., es que cada fiesta tiene sus vísperas, y las vísperas de Santa Bárbara, en la Fábrica, suelen ser amplias y largas; los preparativos, la espera del día de asueto; el triduo en la capilla, etc.; todo ello hace que el nombre de Santa Bárbara este sonando semanas antes en el interior de un nutrido grupo de trabajadores palentinos.

Pero continuará sonando el nombre de Santa Bárbara incluso después de la fiesta; porque viene luego la Misa por los fallecidos empleados u obreros de la Fábrica, y porque siempre hay que charlar de los recuerdos y los sucedidos en el día de la fiesta, en donde —el que más y el que menos— «echaron su cuarto a espadas» en celebraciones y chanzas.

Es decir, que en Palencia no solo nos acordamos de Santa Bárbara cuando truena, sino también en bastantes ocasiones más.

Y no digamos, en el norte de la Provincia.

En el norte de la provincia Santa Bárbara es motivo de grandes celebraciones, por su patronazgo minero, y por esas latitudes suelen las gentes «echar la casa por la ventana», a la hora de las grandes fiestas, como —para ellos— esta de Santa Bárbara.

Santa Bárbara, en su fiesta, ha quedado para atrás. Hubo asueto en la Fábrica, y buenas celebraciones.

La fecha central ha sido la del día 4 de diciembre.

...Y sin embargo continuamos escribiendo de Santa Bárbara, aunque estemos en otra semana, y aunque no truene.

Para Palencia no nos vale ese refrán.

Importante empresa de Iscar

VALLADOLID

NECESITA

DIRECTOR ADMINISTRATIVO

SE EXIGE: Título de Profesor Mercantil, aunque no imprescindible. Experiencia y dominio de Contabilidad de Costos y gestión de Stocks. Fijará su residencia en Iscar.

SE OFRECE: Ingresos elevados, variables según aptitudes.

Y

PERITO INDUSTRIAL O APAREJADOR

SE EXIGE: Experiencia en planificación, métodos y tiempos de trabajo. Fijará su residencia en Iscar.

SE OFRECE: Ingresos elevados, variables según aptitudes.

Escribir con «curriculum vitae» a Publicidad Alas, Apartado de Correos, 192, VALLADOLID. Absoluta reserva a los colocados

SUCESOS EN LOS PUEBLOS

Abuso de confianza, por millón y medio de pesetas

Joven gravemente herido, al disparársele a su hermano la escopeta

FROMISTA.—Don Antonio Núñez Morante, que reside en Valladolid, es el dueño de una fábrica de quesos que tiene instalada en Frómista, y al frente de la cual se halla un operario.

Días atrás, cuando se presentó en su industria, por varios indicios, entró en sospechas de estar siendo defraudado por un abuso de confianza. En una bodega, perteneciente a su encargado, encontró diecisiete quesos. Efectuó luego un recuento de existencias y control de producción, decidiéndose a continuación a presentar una denuncia en el Puesto de la Guardia Civil, manifestando que, según sus cálculos, el importe de la defraudación se elevaba a millón y medio de pesetas, parte correspondientes a mercancía y las otras al producto de ventas efectuadas. Indicó que había conseguido recuperar 534.500 pesetas en efectivo y otras 207.000 por el valor de un piso, que su encargado había adquirido en Santander.

Por su parte, el denunciado, que se ha reconocido autor de la apropiación de diecisiete quesos, ha manifestado que si ha entregado al propietario de la industria las 741.500 pesetas no ha sido porque las haya robado, sino únicamente intentando así ocultar la falta cometida, y en sus declaraciones admitida.

El denunciado, juntamente con las diligencias efectuadas, ha pasado a disposición del correspondiente Juzgado de Instrucción de Astudillo.

TORQUEMADA. — Al doblar una curva, derrapó violentamente sobre el pavimento mojado un Lanz Rover, que conducía el vecino de Palencia, José Antonio Valdajos Ferraces, domiciliado en el número 11 de la calle de Alfonso X el Sabio, y al que acompañaba Fernando Fernández Mena, también residente en Palencia, calle de Inés Moro, número 9. El vehículo terminó por estrellarse contra un árbol, sufriendo sus ocupantes heridas leves.

CERVATOS DE LA CUEZA. — En una finca, propiedad de su padre, se hallaban trabajando Mariano y Leónides Melgar Diez, de 24 y 16 años, respectivamente, cuando el primero decidió suspender la faena, para dedicarse un rato a la caza. Para ello se trasladó a una caseta próxima, donde guardaba la escopeta. Le acompañó su hermano y cuando ambos salían de la caseta, a Mariano se le disparó el arma, alcanzando algunos perdigones en el pecho a Leónides, que resultó con heridas de pronóstico grave.

CORDOVILLA LA REAL.—En la carretera de Burgos, el conductor de un turismo, Quintín Monedero Camarero, residente en la capital burgalesa, de pronto fue deslumbrado por otro vehículo, saliéndose de la carretera y estrellándose contra un gran hito de piedra, donde quedó empotrado. el conductor del coche sufrió diversas heridas, y en otro coche —el causante del deslumbramiento no se detuvo— fue trasladado a Burgos para ser asistido en la Casa de Socorro.

CUPON PRO CIEGOS

En el sorteo celebrado el día 4 de diciembre, ha resultado premiado con 500 pesetas el número 468 y con 50 pesetas todos los terminados en 68.

MATERIAL DE OFICINA, EN I. G. DIARIO-DIA

Rincón ameno

CARA PINTADA

Cierto día entró Gondolabeitia en el café Arriaga con la cara pintada de verde.

--¿Qué te pasa? Tienes cara de árbol, le dijeron los amigos.

--Es que tuve un altercado con un pintor de brocha gorda que pintaba mi casa y me tiró el bote de pintura a la cara, dijo la víctima.

--¿Y aún no has tenido tiempo de lavarte?

--No he querido, porque he entablado pleito contra él por daños y perjuicios y mi cara es la prueba fehaciente que puedo mostrar al tribunal. Precisamente vengo del Palacio de Justicia.

--¿Y...?

--Han aplazado el proceso para después de las vacaciones de Navidad.

QUE NO LE VEA EL PORTERO

A los pocos días de posesionarse de la cartera de ministro el abogado J. B. R., se le presentó un portero denunciándole que el funcionario José Martínez Lamuela había salido de la oficina una hora antes de la marcada.

El ministro mandó llamar al denunciado y amablemente le recomendó:

--Cuando con alguna anticipación tenga usted que salir del Ministerio, procure que no le vea el portero López; es un acusón.

SUS PRENDAS

--Es una chica de muy buenas prendas, y no lo digo porque sea mi hija. Dibuja, toca el piano, habla cuatro idiomas y monta a caballo.

--Si yo supiese cocinar, me casaba con ella ahora mismo.

FUGA DE VOCALES, NUM. 19:

.l c.r.j. n. s. p.d. s.m.l.r: .s .n. v.rt.d q.. .se.p. . l. h.p.er.s..

N.P.L..N

Solución al número 18:

Por muy lejos que el espíritu vaya, nunca irá más lejos que el corazon.

CONFUCIO

CRUCIGRAMA

Número 48:

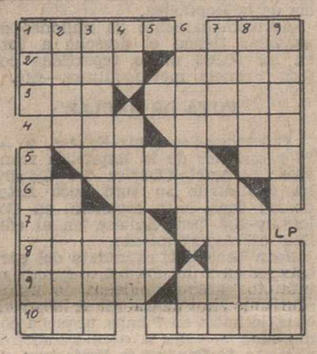

Horizontales: 1: Nombre que se daba antiguamente a la China. (al revés) Extremo inferior de la antena. 2: Ciudad de Gerona. 3: Cuerpo celeste. (al revés) Portada de los templos del antiguo Egipto. 4: Artículo (plural). Número. 5: (al revés) Eleven. (al revés) Artículo. 6: Pico de los Alpes. Agareno. 7: (al revés) Elevar. Patrona. 8: Señala, marca. Pecado. 9: Nota lugar y fecha. Ligar. 10: Hablé con Dios. (al revés) Apuntó.

Verticales: 1: Isla del Mar Egeo. De color entre rojo y negro. 2: (al revés) Variante de un nombre de mujer. Manchar. 3: Ciudad y puerto francés. Ignorante. 4: (al revés) Símbolo químico. Descendiente de cierto personaje bíblico. 5: Símbolo del cobalto. 6: (al revés) Secos. (al revés) Símbolo químico. 7: (al revés) Variante de un nombre de po arquitectónico sobre la cornisa de un edificio. Valle pirenaico. 9: Sombrero rojo de los cardenales. Altar.

Sol. al Crucigrama número 47:

Horizontales: 1: Milón. Ras. 2: Aras. Casi. 3: saT. setaM. 4: naM. larE. 5: Sara. En. 6: As. Raro. 7: Pali. aiM. 8: Enano. riS. 9: Lodo. oiO. 10: Oso. abaoL.

Verticales: 1: Más. Capelo. 2: Irán. Sanos. 3: Latas. Lado. 4: Os. Marino. 5: Ra. 6: Celará. Ob. 7: Rata. Oiria. 8: Asaré. Milo. 9: Simeón. Sal.

CASA DE SOCORRO

LESIONADOS.—El personal de servicio en la Casa de Socorro ha prestado asistencia médica a los siguientes:

Angeles Cepeda, de 29 años de edad, que sufría equimosis en el antebrazo derecho, otra en la cara y en ambos brazos, causadas por agresión.

Luis Barrio, de 21 años, contusión erosiva en la cara, epistaxis y ligera conmoción cerebral, por caída de la bicicleta.

Fernando Pastor, de 7 años, herida inciso contusa en la región frontal izquierda.

Vicente Ibarrondo, de 50 años, contusión en la eminencia tenar.

Agustín Cermeño, de 15 años, contusión en el carpo, con edema e impotencia funcional.

Mercedes Delgado, de 35 años, herida contusa en la región rotuliana.

¡DAVID!

una manta como tantas

Pero... reina de las mantas

ESCUELA DE MAESTRIA INDUSTRIAL DE PALENCIA

III CURSO DE FORMACION PROFESIONAL INTENSIVA

Por el Patronato Nacional de Protección al Trabajo, se anuncia la celebración de cursos de Albañilería y Fontanería, que tendrán lugar en este Centro con una duración de SEIS MESES (del 3 de enero al 30 de junio).

NUMERO DE PLAZAS: 20 por cada uno.

DOCUMENTACION: Instancia del interesado en el modelo que se facilita.

INFORMACION: Para toda clase de detalles e información sobre situación económica de los cursillistas, dirigirse a la Secretaría de esta Escuela (Jardinillos de la Estación), de 9 a 11 por la mañana y de 6 a 8 por la tarde.

MATRICULA: Del 1 al 31 de diciembre de 1965.

ESCENARIOS Y PANTALLAS

TEATRO PRINCIPAL.-Presentación del espectáculo "EUROPA SHOW", de Luis Lucena

Se presentó el sábado, en el Teatro Principal, el espectáculo «Europa Show», encabezado por el más reciente divo de la canción moderna-andaluza Luis Lucena.

«Europa Show», tiene un título demasiado ambicioso, para la modestia del espectáculo, que se compone de unas ligeras variedades, con algunas figuras destacadas en él, pero sin muchas pretensiones escénicas.

La figura del «show» es Luis Lucena, que ha venido distinguiéndose últimamente por sus intervenciones cara al público y sus grabaciones en discos. Es éste un joven artista de la canción, con bonita voz y facultades (en este debut ante el público palentino un poco disminuidas por lo que nos pareció una ligera afonía), que interpreta con garbo las canciones modernas de corte andaluz, aunque tenga en su repertorio otras (tangos, principalmente), que se salen de este género. Su estilo remeda algo al de Pepe Blanco, especialmente en la terminación aflamencada de los cantables, que tanto puso de moda éste.

Interpretó Luis Lucena bastantes canciones, no reservando en nada su actuación, pues salió en diferentes ocasiones. Cosa que debe alabársele; pues otras «figuras» no se prodigan tanto. Y como, pese a ese «handicap» de la voz tomada por la afonía, interpretó muy bien algunas de sus más populares creaciones: «Borracho», «Vaya chofer», «Hermano», «Navidades», etc., se ganó muchos aplausos.

Simpatías éstas que compartieron Maruja Montesinos (una buena tonadillera); Rola-Rola (bailarina acrobática); Nita and Piner (cómicos); Mari Sánchez (canción moderna); «Los Dixons» (atracción internacional); Lolita Valcárcel (canzonetista), y «Las Roclanas» (ballet regional), entre otros artistas del elenco. — F. BUISAN.

FRANZ JOHAM

LUIS AGUILE

GUSTAVO RE

Pronto en el Teatro Principal

PRIMER ANIVERSARIO DEL SEÑOR

D. TEODORO CALDERON LOBO

(Capitán de Infantería Retirado)

Que falleció en Palencia el día 7 de Diciembre de 1964

A LOS 73 AÑOS DE EDAD

Después de recibir los Santos Sacramentos

D. E. P.

Su desconsolada esposa Daniela Arija Guerra; hermanos, Esteban, Saturnino y Antonio Calderón Lobo (ausentes); hermanos políticos, sobrinos, primos y demás familia,

Al recordar a sus amistades tan triste fecha, ruegan una oración por su alma

El funeral que se celebre hoy día 7, a las nueve de la mañana, en la iglesia parroquial de Santa Marina, será aplicado por el eterno descanso de su alma.

NIÑOS:

Jugar y aprender al mismo tiempo.

PADRES:

Obsequio instructivo y atractivo.

Nuevos artículos de PLASTICO EN RELIEVE

Geografía — Anatomía

Botánica — Zoología

En venta en todas las librerías

Artículos 3-D: RICO ESPAÑOLA

Fernando Agulló, 5 BARCELONA-6

M.C.D.2022

El VALENCIA se destaca en positivos al empatar en el Metropolitano

El Atlético de Madrid, con 2-0 a su favor, se confió y dejó igualar el partido

AT. DE MADRID, 2; VALENCIA, 2

Madrid, 5.—El Atlético de Madrid y el Valencia han empatado a dos goles en partido de fútbol correspondiente a la décimosegunda jornada del Campeonato de Liga de Primera División.

El primer tiempo finalizó con ventaja del Atlético por dos goles a cero.

El estadio Metropolitano registró un lleno a rebosar. Tarde de temperatura templada y campo en buenas condiciones. Arbitró el colegiado señor Gandeazábal, que alineó así a los equipos:

Valencia: Zamora; García Verdugo, Mestre, Arnal; Sánchez Lage, Paquito; Poli, Urtiaga, Waldo, Guillot y Muñoz.

At. Madrid: Madinabeytia; Colo, Griffa, Rivilla; Ruiz Sosa, Glaría; Ufarte, Luis, Mendoza, Adelardo y Collar.

Comenzó el partido a las 4,30 de la tarde, jugándose con iluminación artificial desde los quince minutos del segundo tiempo.

Goles: Marcó primero el Atlético, por mediación de Luis, que remató a gol, al recoger un pase de Mendoza, a los 22 minutos del primer tiempo. Diez minutos después, Ufarte dribló a Arnal y centró raseando la pelota. Entró al remate Mendoza, al tiempo que Zamora se lanzaba en busca del balón. Mendoza cayó al suelo y falló el remate, atrapando la pelota Zamora, quien la perdió y Luis, que seguía de cerca la jugada, remató a gol, pero el señor Gardeazábal lo concedió. En el segundo tiempo, a los 24 minutos, Guillot sacó un golpe franco al borde del área rojiblanca. La pelota fue en busca de Paquito, quien se lanzó en remate de cabeza, para enviar la pelota a la red, marcando así el primer gol valencianista. A los 29 minutos de esta segunda parte, Ufarte sacó un córner; la defensa valencianista despejó largo y el despeje sorprendió adelantada a la defensa del Atlético, al tiempo que Urtiaga iba en busca del balón, escapó Urtiaga, perseguido por Colo y Griffa, Madinabeytia salió de puerta, pero no pudo neutralizar el disparo de Urtiaga, sobre la marcha, que puso la pelota en la red rojiblanca y el tanteador en el definitivo empate a dos goles.

El partido: El Valencia ha hecho honor a la fama de equipo duro, peleón, codicioso y en juego de que ha venido precedido ciertamente, ha sido el valenciano el mejor equipo que pasó por Madrid esta temporada. Ha jugado el Valencia un magnífico segundo tiempo; mientras que el Atlético se confió en su ventaja de dos goles a cero del primer tiempo y cometió errores de cobertura que le ha costado un punto positivo. El primer tiempo fue de absoluto mando y dominio rojiblanco, imponiéndose la defensa y media madrileñas a la delantera visitante. El Valencia ha jugado un cuatro-tres-tres, muy elástico. Teniendo como piezas móviles de la cobertura en el contraataque, a Paquito, Sánchez Lage y Guillot. El Atlético se lanzó a una ofensiva continua, pero descuidó la oportunidad de aumentar su ventaja en el primer cuarto de hora del segundo tiempo, descuidando su zaga, lo que le ha costado el empate, cuando pudo haber vencido con comodidad.

El arbitraje del señor Gardeazábal, muy personal, muy discutido —por ambos equipos— y muy discutible. Desde luego, irregular, concediendo la ley de la ventaja unas veces y, otras, no. Los valencianistas le protestaron el segundo gol atlético, y los atléticos el primer gol valencianista. El Atlético lanzó cinco córners, y el Valencia, tres.—Alfil.

Superioridad sevillista en el Sánchez Pizjuan

La victoria se inclinó por el equipo titular (3-1) sobre el MALLORCA

SEVILLA, 3; MALLORCA, 1

Sevilla, 6. — Alineaciones:

Sevilla: Molina; Eloy, Costa, Rebellón; Lax, Achucarro; Oliveros, Pintado, Cabral, Suárez y Velasco.

Mallorca: Vicente; Doro, Bolao, Sanz; Martínez, Iguarán; Rovira, Héctor Núñez, Vergara, Duca y Herrerita.

Arbitró el colegiado Sr. Bueno, que tuvo una actuación discreta.

Comienza atacando el Sevilla, y reacciona el Mallorca con contraataques, pero de escasa profundidad. Sin embargo, a los nueve minutos, una buena jugada de Héctor Núñez, y un fallo de Eloy, están a punto de costarle al Sevilla un gol. Sigue un chut de Suárez, que neutraliza bien Vicente quien, poco después, hace una gran estirada a tiro de Cabral. Durante algún tiempo domina el equipo forastero, pero a los 25 minutos se interna Lax, que cede a Pintado quien, de tiro cruzado, marca el primer gol.

Presiona el Mallorca, aunque sin dar serias muestras de peligro y se producen diversos períodos de dominio alterno, pero con jugadas más incisivas del Sevilla, a los 35 minutos, el portero local evita un remate de Herrerita, y a continuación, un gran servicio de Oliveros, es malogrado por Suárez en la misma boca de gol. Tres minutos después, Vicente bloca un durísimo chut de Cabral. A los 43 minutos, Achúcarro marca en su propia puerta en el intento de cortar un centro de Vergara.

Reanudado el encuentro sale al ataque el Mallorca y, después de forzar un córner, hay un excelente disparo de Duca, que bloca Molina. A los cuatro minutos, Cabral entrega a Oliveros y éste, ganándole la acción al portero, obtiene, de cabeza, el segundo tanto.

El Sevilla ejerce un fuerte dominio y, a los ocho minutos, se interna Oliveros por la derecha y sirve retrasado a Pintado, que marca el tercer gol por el eje del campo.

Continúa el partido con superioridad sevillista, aunque contrarrestado por contraataques mallorquines, y se desarrolla el juego con mucha mayor vistosidad que en la primera parte y un mayor entusiasmo e interés en los graderíos. A los 39 minutos, Pintado ejecuta una falta dentro del área, obligando a Vicente a realizar una gran estirada. Un intenso ataque, ya en los últimos minutos, crea una gran situación de peligro para el Sevilla. Un chut de Vergara es devuelto por el travesaño y lo empalma Duca, pero es parado seguidamente por un defensa. El encuentro prosigue muy animado hasta el final y se juega reñido, pero deportivamente por ambos bandos.

Destacaron por el Sevilla, Achúcarro y Cabral, y por el Mallorca, Iguarán y Vergara.—Alfil.

El Atlético de Bilbao jugó el mejor partido de la temporada

Y derrotó al R. Madrid por 2-0 en una tarde de lleno rebosante en San Mamés

AT. BILBAO, 2; R. MADRID, 0

Bilbao, 5. — Alineaciones:

Real Madrid: Betancort; Miera, De Felipe, Sanchis; Tejada, Zoco; Amancio, Félix Ruiz, Pirri, Groso y Gento.

At. de Bilbao: Iribar; Orúe, Echevarría, Aranguren; Larrauri, Zugazaga; Sáez, Aguirre, Ormaza, Uriarte, Rojo.

Buen arbitraje del Sr. Martín Alvarez del Colegio Aragonés.

Tarde soleada, con temperatura casi primaveral. Lleno rebosante en San Mamés, donde se celebraba el "Medio Día del Club". El terreno, bastante embarrado, aunque menos de lo que se temía por las constantes lluvias de la semana.

A los 5 minutos se produjo la primera jugada de peligro para la puerta bilbaína, teniendo Iribar que lanzarse a los pies de Pirri, que saltó por encima del portero. Respondió el Atlético de Bilbao a esta presión inicial madridista con impetuosos ataques, en uno de los cuales, a los 9 minutos, Ormaza estrelló la pelota contra el poste izquierdo de la meta de Betancort, al recoger un pase en profundidad de Uriarte. Paulatinamente se fue imponiendo el conjunto vasco, que rondaba constantemente el área del Madrid. A los 16 minutos hubo un remate de cabeza de Uriarte, a centro de Sáez, detenido en la misma raya por Betancort en ágil estirada.

A los 17 minutos llegó el primer gol de la tarde. Aranguren, constituido en extremo izquierda, arrancó por la banda; Miera y Zoco tocaron previamente la pelota con la mano, pero el árbitro aplicó la ley de la ventaja las dos veces. El centro-chut de Aranguren lo remató, de modo espectacular y con mucha fuerza, el interior Uriarte y el balón entró por el ángulo derecho. Animado por su público, el Atlético se crecía cada vez más y un disparo con la izquierda del incansable Uriarte, desde fuera del área, salió fuera. La zaga y la línea media bilbaína continuaban imponiéndose a los delanteros blancos.

A los 38 minutos, en una peligrosa arrancada del Real Madrid, Iribar salvó un gol seguro lanzándose otra vez a los pies de un atacante contrario, esta vez Grosso. Minutos después, Félix Ruiz aprovechaba una indecisión de la defensa local y lanzaba un disparo potente que detendría Iribar. A los 43 minutos, Ormaza, a la media vuelta, remató una falta sacada por Zugazaga y batió a Betancort, que pareció no esperar el rápido disparo. Con el tanteo de 2-0 terminó la primera parte.

La segunda se jugó con luz artificial. De salida presionó el Madrid, en cuya formación Miguel Muñoz había introducido la variante de situar a Amancio en el puesto de Grosso y a éste de extremo derecho. Fruto de este dominio madridista fue un remate de cabeza de Félix Ruiz, a dos metros de la puerta, blocando Iribar con muchas dificultades. A los 16 minutos, Pirri falló un gol ya cantado.

A partir de este primer cuarto de hora de la segunda fase, en que el Madrid dominó más —pero consiguiendo solo muy a duras penas rebasar la sólida defensa vizcaína—, nuevamente el Atlético se adueñó del campo y volvió a dominar a su adversario. En el minuto 34, tiro de Aguirre y desvío a córner, apuradamente, de Betancort. A los 40 minutos, gol anulado al Real Madrid. Pirri remató de cabeza un balón bombeado sobre el marco atlético; la pelota entró en la portería, pero el señor Martín Alvarez anuló el gol por estimar que el delantero madridista había empujado a Iribar.

El encuentro terminó con una serie de desesperados ataques del Madrid, en uno de los cuales Grosso tiró con peligro, aunque en postura desfavorable, y el balón, tras dar en el palo, fue detenido por Iribar.

El Atlético de Bilbao ha jugado seguramente el mejor partido de la temporada, sobresaliendo Iribar y Uriarte por encima de todos sus elementos. Del Madrid los mejores fueron Betancort, De Felipe, Zoco y, en ocasiones, Amancio. El Atlético lanzó 8 córners y el Real Madrid, 6. — Alfil.

Jugó bien al ataque el Barcelona en Málaga

Pero el equipo malagueño le venció por UNO-CERO

MALAGA, 1; BARCELONA, 0

Málaga, 5. — Alineaciones:

Málaga: Américo; Montero, Arias, Vallejo; Martínez, Ben Barek; Aragón, Chuzo, Pepillo, Otiñanos, Moli.

Barcelona: Pesudo; Benítez, Olivella, Eladio; Vergés, Torres; Rifé, Muller, Zaldúa, Fusté y Zaballa.

Arbitró el colegiado gallego, García Rodríguez.

Gran lleno en La Rosaleda, encuentro de "suspense" a consecuencia de la incertidumbre del resultado. El Barcelona ha demostrado superioridad y ha dominado a lo largo del encuentro, pero el Málaga respondió con mucho entusiasmo y con una táctica de marcaje de hombre por hombre. El Barcelona jugó en el primer tiempo teniendo en punta a Rifé, Zaldúa y Muller y replegando a Fusté y Vergés. En un avance visitante Fusté estuvo a punto de marcar, la pelota se estrelló en el larguero. El Málaga también llevó a cabo avances peligrosos y en uno de ellos un magnífico centro de Otiñanos y remate de Pepillo, incurrió la defensa barcelonista en córner. A los 38 minutos se registró el único gol favorable al equipo local, que habría de valerle la victoria. El gol se inició en una jugada de Pepillo con pase a Moli; éste corrió la banda, cedió nuevamente a aquél y finalmente éste devolvió a Moli, quien de tiro raso y bajo batió a Pesudo. El jugador barcelonista Olivella se dirigió al árbitro para protestar del gol, alegando que había sido en fuera de juego, pero el árbitro mantuvo su decisión. Y, con dominio alterno, terminó el primer tiempo del partido.

En el segundo se apreció claramente cómo el Barcelona buscaba apresurada y afanosamente el empate. El Málaga para defender su ventaja adoptó una táctica de repliegue, marcando muy bien al contrario.

En esta parte del encuentro Américo realizó muy buenas paradas. Asimismo la defensa se mostró firme, especialmente Arias y Montero.

El Barcelona tuvo ocasiones de rematar a gol, pero no fueron bien aprovechadas, entre otras razones porque Américo se mostró muy seguro en varias de sus intervenciones. El Málaga, finalmente, aprovechó algunos contraataques, pero sin mayores consecuencias.

El Barcelona ha jugado muy bien al ataque, dando muestras de poca efectividad a la hora del tiro a gol.

Han sobresalido Eladio, Vergés, Muller, Fusté y Benítez.

En el Málaga todos los jugadores han actuado muy bien, especialmente por el empeño puesto en ganar. Sobresalieron el cuarteto defensivo, Martínez, Aragón y Pepillo.—Alfil.

PALACIO DEL DEPORTE EN OVIEDO

Se le ha concedido una subvención de 18 millones de pesetas

Oviedo, 5.—El gobernador civil y jefe provincial del Movimiento ha recibido una comunicación del delegado nacional de Educación Física y Deportes dándole cuenta de que dicho Organismo ha dispuesto una subvención a fondo perdido de 18.213.336,00 pesetas para la construcción de un Palacio de Deportes. La cantidad equivale a la mitad del presupuesto.—Alfil.

Aritmendi, cuarto en el CROSS de PONTIVY (Francia)

Pontivy (Francia), 5. — El Cross Country Internacional de Pontivy, ha obtenido un gran éxito deportivo, resultando vencedor el inglés Johnson, que cubrió los siete kilómetros de recorrido en 23'23". seguido por el también británico Baty, 23-35; el francés Fayolle, 23-42 y el español Aritmendi, con 23-43.

El español Alonso, ha finalizado la prueba en décimocuarto lugar.—Alfil.

El Pontevedra frenado en el campo de Sarriá

El Español, con juego magnífico, le venció por dos goles a cero

ESPAÑOL, 2; PONTEVEDRA, 0

Barcelona, 5. — El Español ha vencido al Pontevedra por 2-0 en el partido jugado esta tarde en Sarriá; el primer tiempo finalizó con empate a cero.

Acertado el arbitraje del colegiado murciano Ruiz Alcíturri, que alineó los siguientes equipos:

Español: Carmelo; Bergara, Mingorance, Alvarez; Ramírez, Riera; Más, Miralles, Di Stéfano, Rodilla y José María.

Pontevedra: Celdrán; Azcueta, Batalla, Chozo; Calleja, Roldán I; Neme, Martínez Esperanza, Cerezuela, Vallejo y Odriozola.

A los 26 minutos de la primera mitad, el árbitro anula justamente un gol de Di Stéfano, por fuera de juego de Rodilla.

A los 5 minutos del segundo tiempo tuvo el Español una oportunidad magnífica para inaugurar el marcador al sancionar el árbitro, con penalty, un agarrón de Batalla a Amas, dentro del área, cuando éste se internaba peligrosamente hacia el marco contrario. Lanzó el castigo máximo José María, mal y desviado a fuera.

Esta oportunidad fallida, lejos de desmoralizar al Español, le encoraginó, lanzándose sus jugadores a un brioso fútbol de ataque, que dio su resultado práctico a los 14 minutos al lanzar Amas un saque de esquina, que remató Bergara, yendo el balón a los pies de Miralles que con gran habilidad y de tacón, situado de espaldas al marco, marcó el primer gol de la tarde. A los 26 minutos, Alvarez, disputa un balón en el centro del campo con Neme, se hace con él, avanza unos metros, cede en profundidad a Miralles el cual tira a media altura, cuando Celdrán inicia la desesperada salida, marcando así el segundo gol españolista.

El Español lanzó nueve saques de esquina por tres el Pontevedra.

Magnífica actuación españolista, especialmente en la segunda mitad, en la que se impuso por mejor juego y rapidez a un Pontevedra que vino a Sarriá con el premeditado propósito de conseguir algún punto positivo.

Destacaron por los blanquiazules Miralles, Alvarez, los dos extremos y Di Stéfano, que cuajó su mejor actuación de la temporada.

Por el Pontevedra, su figura más destacada fue el meta Celdrán que evitó a su equipo de una derrota de mayores proporciones.—Alfil.

A los dos minutos de juego Las Palmas marcó en Córdoba

El conjunto titular se desconcertó y no consiguió sino un empate

CORDOBA, 1; LAS PALMAS, 1

Córdoba, 5. — Alineaciones:

Las Palmas: Oregui; Aparicio, Tonono, Martín; Castellanos, Guedes; León, Niz, Lizani, Vicente, Gilberto.

Córdoba: Reina; Simonet, Navarro, Valls; Violeta, Martí; Jara, Juanín, Riera, Martínez, Gringo.

Arbitró el Sr. Gómez Plata, correctamente. Buena entrada aunque sin llegar al lleno.

A los dos minutos de iniciado el encuentro ya se apuntaba Las Palmas el tanto que habría de suponerle un punto. Fue un fallo del defensa Navarro que dejó el balón a los pies de León, quien, de fuerte tiro, lo envió a la red. El Córdoba se desconcertó con este gol inicial y, además, en su equipo se notaba la ausencia de Costa y Cabrera que no pudieron alinearse por sanción federativa. El Las Palmas cerró sus líneas y se dedicó a defender el tanto, lo que hizo que el encuentro, en algunas ocasiones, careciera de calidad. A los 31 minutos de este primer tiempo se registró un buen tiro de Martínez que salió fuera. A los 42 minutos Juanín, lanzó una falta de tiro directo; el balón fue detenido por Oregui, pero se le escapó de las manos y cuando parecía que iba camino de la red el meta canario lo recuperó en ágil estirada. El Córdoba consiguió su tanto a los 45 minutos, en un tiro de Juanín.

En la segunda mitad no hubo apenas jugadas dignas de mencionarse. Los dos equipos se resignaron con lo acontecido. Esto, que parecía en el equipo visitante, que había de defender un punto, era incomprensible en los locales. La escasa presión de ambas delanteras se demuestra en que ya solo fueron lanzados dos córners, uno por cada equipo. Hay que decir, no obstante, a favor del Córdoba, que en estos 45 minutos los canarios se defendieron a ultranza recurriendo a todos los medios entre los que no faltaron los agarrones.

Destacaron por Las Palmas, León y Lizani; por el Córdoba, lo fueron Simonet, Valls y Violeta.—Alfil.

Los dos posibles delanteros centros de la Selección-Marcelino y Ansola-frente a frente en La Romareda

Ganó el Real Zaragoza al Betis por cuatro-uno

ZARAGOZA, 4; BETIS, 1

Zaragoza, 5. — Alineaciones:

Zaragoza: Yarza; Urusquieta, Santamaría, Reija; Isasi, Pais; Canario, Santos, Marcelino, Lapetra y Encontra.

Betis: Perea; Montaner, Antón, Aparicio; Dioni, Frasco; Azcárate, Mateos, Ansola, Quino, Rogelio.

Arbitró el colegiado Sr. Ibáñez Alarcón, bien.

Buena entrada en los graderíos con un público que tributó un cariñoso aplauso al Betis cuando saltó al terreno de juego y que pitó también al Zaragoza.

A los nueve minutos de juego de la primera parte Ansola dribla a Santamaría y el portero zaragocista en una salida desesperada, logra detener el tiro que de otra manera habría sido un gol seguro. Un minuto después, de nuevo Ansola entra en acción y de un gran cabezazo envía el balón a la red, ante la pasividad de Santamaría.

A los 19 minutos, un córner sacado por Encontra, es cabeceado por Marcelino que consigue de esta manera el empate, con el que termina la primera parte del encuentro.

A los dos minutos de la segunda, Canario, lanza un fuerte tiro que detiene Perea. Un minuto después, es sacada una falta, por Encontra, Isasi cabecea, pero da en el larguero; el balón vuelve al terreno de juego y al intentar resolver la situación el medio Frasco, despeja, pero con tal mala fortuna que introduce el esférico en su propia meta. A pesar de esta adversidad, el Betis no se desanima y trata de pulsar sus jugadas. Sin embargo, es el Zaragoza el que logra ventaja a los 19 minutos por medio de Pais que cabecea a gol.

El cuarto tanto llegó al minuto 36, al ser sacado un córner, Marcelino salta, ganando la acción a todos los defensas béticos y de cabeza marca un gol espléndido.

Aún se anularía otro gol a Pais a lo largo de los minutos finales del encuentro, pero que fue anulado por fuera de juego de Santos. Otro que parecía seguro era el de Lapetra, que después de una gran jugada individual estrellaría el balón en el larguero.

Fueron lanzados tres córners contra el Zaragoza y ocho contra los sevillanos.

El encuentro atrajo principalmente la atención, ya que sirvió para contratar al actual y al futuro ariete internacional, Marcelino y Ansola. El balance favoreció al primero en todo el encuentro ya que dio una gran lección de juego, marcando de cabeza dos goles, que pusieron al público de pie para aplaudirle. También luchó con un jugador enfrente de gran corpulencia física, que por su forma de actuar mereció ser amonestado por el árbitro.

Ansola por su parte, tuvo en Santamaría toda clase de facilidades, pero se mostró torpe, a excepción del minuto nueve de juego y en la jugada que logró el gol de su equipo.

En cuanto al encuentro en líneas generales de escasa calidad, el Betis jugó con el 3-3-4, pero nunca a la defensiva.

El Zaragoza, por su parte, resolvió el encuentro en 20 minutos de gran calidad y fortuna. No obstante se puede decir de él que venció sin convencer.

Destacaron por el Zaragoza, Marcelino, Pais y Reija y, por el Betis, el portero, Antón y Dioni.—Alfil.

En Elche recibieron con muchos aplausos al Sabadell

Y el equipo catalán, agradecido, se llevó un punto para sus lares

ELCHE, 0; SABADELL, 0

Elche, 5. — Alineaciones:

Elche: Pazos; Verdu, Iborra, Quirant; Lazcano, Llompart; Araújo, Marcial, Vavá, Romero y Canos.

Sabadell: Martínez; Isidro, Sertucha, Isaola; Martí, Muñoz; Palau, Noya, Sabino, Vidal y Vall.

Dirigió bien el encuentro el señor Ortiz de Mendívil.

Altabix registró una gran entrada con tarde demasiado ventosa. El Sabadell fue acogido con una gran ovación de simpatía. El capitán del Elche, Quirant, hizo entrega de un banderín al capitán del Sabadell por ser el primer partido que juega en Altabix.

De salida se lanzó el Elche sobre la portería del Sabadell y esa fue la tónica del primer tiempo. Un gran dominio local favorecido por el fuerte viento reinante, que sopló en esta parte a su favor.

En el minuto 15 se registra un buen tiro de Canos que detiene Martínez. A los 25 es Vavá el que remata a pase de Romero y el balón sale rozando el larguero. Poco después Romero lanza un fuerte chut que detiene Martínez. El dominio se hace persistente por parte del equipo local, iniciándose los avances una y otra vez por Marcial, Lezcano y Romero, situados en el centro del campo. No obstante, el Sabadell hace gala de un gran tesón y entusiasmo y los avances ilicitanos son cortados una y otra vez.

En la segunda mitad sopla el viento a favor del Sabadell y el dominio local, aunque persiste, encierra mucha menos peligrosidad. A los seis minutos un buen tiro de Canos lo detiene Martínez; tres minutos después el mismo Canos lanza otro disparo, realizando el portero una bonita intervención. A medida que pasa el tiempo el Sabadell se va replegando para defender el empate. En algunos momentos todos sus hombres están en el área de penalty, no obstante realizan algunos buenos contraataques. A los 26 minutos Vall arranca desde atrás, se interna en el área y Verdu le hace falta, que el árbitro no sanciona. Tres minutos después, Vall, a portero batido, lanza un buen chut que da en el palo. El último cuarto de hora es objeto de agobio para el conjunto catalán. A los 37 minutos Marcial es objeto de una falta dentro del área que el árbitro no pita. A los 44, un centro de Araújo lo remata Marcial impecablemente, pero el meta catalán realiza una enorme parada.

Destacaron por el Elche, Iborra, Marcial, Vavá, Romero y Canos, y por el Sabadell, Martínez, Sertucha, Martí y Vall.—Alfil.

¡Palencia y mantas DAVID!
Dos nombres con fama de «abrigo»

MUDANZAS ARRIBAS
NUEVOS AUTO - CAPITONÉS
Plaza Mayor, 5 - Tl. 222988
VALLADOLID

Quiniela ganadora

SEIS EMPATES

Córdoba-Las Palmas	X
Elche-Sabadell	X
Málaga-Barcelona	1
At. Bilbao-R. Madrid	1
At. Madrid-Valencia	X
Zaragoza-Betis	1
Sevilla-Mallorca	1
Lérida-Coruña	X
Santander-Indauchu	1
Osasuna-Gijón	1
Oviedo-R. Sociedad	X
Calvo Sotelo-Murcia	1
Algeciras-Mestalla	X
Constancia-Cádiz	1
Reservas	
Badalona-U. P. Langreo	1
Levante-R. Vallecano	X

M.C.D.2022

EN EL CALVARIO

5 | 0

Goleó el SALAMANCA al CASTILLA

LOS PALENTINOS SE DEFENDIERON BIEN EN LA PRIMERA PARTE

Salamanca, 5. -- (Especial para DIARIO DIA).

El Salamanca que ha podido golear, en tarde normal estrepitosamente al Castilla de Palencia, se ha contentado, en tarde vulgar, con 5-0. Si en la primera parte el Castilla hizo algo por inquietar al Salamanca, en la segunda, el modesto equipo palentino, hizó méritos para encajar un tanteo adverso de escándalo.

Han jugado por el Castilla: Berciano; Alconero, Rodrigo, Quintero; Juanito ,Mantecón; Delgado, Calzada, Rojo, Pahito y Fernando.

Por el Salamanca: Miguel; Pedraza, Huerta, Fernando; Pollo, Manolin; Calero, Salazar, Tapia, Rojo y Miri.

Arbitró regular, con algunos errores, no siempre imputables a sí mismo sino a sus auxiliares, el colegiado leonés Sr. Quiroga. El error más importante lo tuvo al señalar un fuera de juego de Calero en la segunda parte, privando culminara el extremo salmantino una excelente jugada individual.

El primer gol llegó en el minuto 15, cuando el Salamanca hacía un juego deslabazado e inseguro, tanto en defensa como en ataque.

Salazar recibió la pelota de Manolin, envió a la derecha a Calero, quien tras de dar unos pasos, disparó cruzado y con fuerza desde lejos y el balón, ayudado en último instancia por Tapia, llegó a la red.

A los 38 minutos, centro de Manolín desde la derecha y Rojo, desde el centro, conectó un cabezazo espléndido que llevó la pelota de nuevo al portal palentino. Con 2 a 0 se llegó al descanso.

Hasta el minuto 17 de la segunda parte, cuando el Salamanca dominaba ya a placer con el Castilla replegado, no llegó el tercer tanto. Escapada por la derecha. Calero realizó una gran jugada individual que culminó con tiro por bajo, fortísimo, que valió nueva ventaja local.

A los 25 minutos, Calero fue objeto de un falta.. Pedraza se encargó de sacar el balón con fuerza directamente a puerta por alto y el portero ayudó a marcar el cuarto gol del Salamanca.

Cuando faltaban tres minutos, Salazar centró desde la posición de extremo derecho y Rojo, cambiándose el balón al pie izquierdo disparó con enorme fuerza desde fuera del área y clavó materialmente la pelota en la red. Total, 5-0.

Poco más de media entrada. El partido apenas había despertado interés en la afición salmantina. Se esperaba que el Salamanca enmendara la floja actuación de las dos jornadas procedentes, pero lo ha logrado sólo a medias, es decir: en la segunda parte; con un Castilla entregado y atento sólo a encajar la menor goleada posible.

En la primera parte nos hemos aburrido bastante. El Castilla animoso y dispuesto a la sorpresa o cuando menos a vender cara su derrota, se dispuso a no dejarse dominar, con un dispositivo 4-2-4, que en realidad dejó sólo en avanzadilla a los dos extremos y el delantero centro. Por la deficiente actuación defensiva del Salamanca, especialmente por el centro, demarcación en la que Huerta dio evidentes muestras de baja forma el nerviosismo incomprensible, el Castilla llegó a aproximarse con excesiva frecuencia al portal de Miguel; si bien nunca dio muestras de peligro porque sus aproximaciones carecieron de técnica y de ocasiones claras para el gol. Primera media hora de juego escasamente técnico, con dominio del Salamanca en lo territorial pero sin claridad de ideas para descongestionar la defensiva, que a medida que iba pasando el tiempo iba organizando el equipo palentino en torno a su portero, con ocho hombres en la cobertura y con la única misión de achicar balones y alejar peligro.

Dos cero hasta el descanso, un resultado pobre para el Salamanca-líder, que debió de jugar más y por tanto marcar más. Las ocasiones menudearon ciertamente pero los goles en abundancia no se consiguió como hubiera sido lógico, dada la diferencia de calidad de ambos contendientes.

En la segunda parte el Salamanca, que empezó con la misma tónica, se enmendó en seguida como consecuencia de un par de jugadas buenas de Calero y el mando de la pareja de volantes Pollo-Manolin, los dos hombres más efectivos hoy por su serenidad y sentido del fútbol práctico. La delantera, mejor abastecida, creó frecuentes y ya constantes jugadas de presión y de gol y si el tanteo no se aumentó, con la frecuencia con que el Salamanca lo mereció, fue por la buena actuación del meta palentino y por la tupida barrera de jugadores rojiblancos que se plantó, en evitación de la goleada. Fruto de este dominio insistente del Salamanca y de su mejor juego, llegaron los goles hasta un total de cinco, como les hemos dicho.

Tanteo justo, si bien corto porque el Salamanca, en la segunda parte, fue dueño y señor de la situación y abundó en dominio y en situaciones de gol que si no se transformaron fue por las circunstancias mencionadas y por la impericia otras veces de los propios delanteros salmantinos.

El Castilla, equipo modesto, luchó mucho y bien en la primera parte, para no dejarse dominar. Su mayor defecto: la poca eficacia de sus delanteros y la inexistencia de su línea media, materialmente embutida en la defensa para contener los avances salmantinos.

El Salamanca desordenado al principio, con los fallos defensivos apuntados, se enmendó después y dominó con buen estilo, aunque no con la pujanza y superioridad que cabía esperar de un líder y favorito del grupo.

Esto fue todo en el Calvario. Los informadores tuvimos al final la desagradable sorpresa de encontrarnos con un entrenador, el palentino, que se negó a comentar el partido; de esto no habíamos tenido aquí.--M. A.

Resultados y clasificaciones

PRIMERA DIVISION

Resultados:

Córdoba-Las Palmas	1-1
Español-Pontevedra	2-0
Elche-Sabadell	0-0
Málaga-Barcelona	1-0
At. Bilbao-Real Madrid	2-0
At. Madrid-Valencia	2-2
Zaragoza-Betis	4-1
Sevilla-Mallorca	3-1

Puntuación

	J.	G.	E.	P.	F.	C.	Pn.
1.—At. Madrid	12	7	4	1	21	8	18+6
2.—Valencia	12	8	2	2	23	11	18+8
3.—Pontevedra	12	8	1	3	16	7	17+7
4.—Real Madrid	12	7	2	3	14	13	16+4
5.—At. Bilbao	12	6	2	4	17	13	14+2
6.—Zaragoza	12	4	4	4	24	27	12
7.—Español	12	3	6	3	12	15	12
8.—Elche	12	4	4	4	13	17	12—2
9.—Córdoba	12	4	3	5	14	11	11—1
10.—Málaga	12	4	3	5	7	8	11—3
11.—Barcelona	12	4	2	6	16	25	10—2
12.—Mallorca	12	5	0	7	18	24	10—2
13.—Las Palmas	12	3	4	5	9	14	10—4
14.—Sevilla	12	2	5	5	9	13	9—3
15.—Sabadell	12	3	1	8	11	16	7—3
16.—Betis	12	2	1	9	14	35	5—7

Palmera
UN AFEITADO DE 24 HORAS

SEGUNDA DIVISION

GRUPO NORTE

Resultados:

Lérida-Coruña	1-1
Celta-Condal	3-0
Hospitalet-Europa	3-1
Baracaldo-Burgos	0-2
Santander-Indauchu	6-3
Badalona-Langreo	4-1
Osasuna-Gijón	3-2
Oviedo-Real Sociedad	2-2

Puntuación

	J.	G.	E.	P.	F.	C.	Pn.
1.—Coruña	12	8	3	1	25	6	19+7
2.—Celta	12	8	1	3	23	19	17+3
3.—Oviedo	12	7	2	3	23	10	16+4
4.—Gijón	12	7	2	3	23	10	16+4
5.—Real Sociedad	12	6	2	4	22	18	14+2
6.—Badalona	12	6	2	4	11	16	14
7.—Santander	12	5	3	4	18	16	13+1
8.—Burgos	12	5	3	4	19	18	13+3
9.—Indauchu	12	5	2	5	20	24	12
10.—Condal	12	5	1	6	18	21	11—1
11.—Lérida	12	2	5	5	14	17	9—1
12.—Osasuna	12	4	1	7	11	20	9—3
13.—Europa	12	4	1	7	13	21	9—1
14.—Langreo	12	4	0	8	18	23	8—4
15.—Hospitalet	12	4	0	8	15	25	8—6
16.—Baracaldo	12	2	0	10	10	28	4—8

GRUPO SUR

Resultados:

Tenerife-At. Ceuta	2-1
Calvo Sotelo-Murcia	2-1
Granada-Hércules	1-0
Algeciras-Mestalla	2-2
Valladolid-Melilla	5-0
Levante-Rayo Vallecano	2-2
Huelva-Badajoz	1-1
Constancia-Cádiz	3-1

Puntuación

	J.	G.	E.	P.	F.	C.	Pn.
1.—Granada	12	9	1	2	20	9	19+5
2.—Calvo Sotelo	12	8	1	3	16	12	17+3
3.—Tenerife	12	7	1	4	23	9	15+5
4.—Valladolid	12	5	5	2	20	15	15+3
5.—Levante	12	5	4	3	18	9	14
6.—Rayo Vallecano	12	5	4	3	16	10	14+2
7.—Mestalla	12	4	5	3	16	14	14+4
8.—Hércules	12	5	3	4	16	12	13+3
9.—Algeciras	12	5	2	5	12	11	12
10.—Constancia	12	5	2	5	13	19	12
11.—Huelva	12	4	2	6	10	13	10—2
12.—Murcia	12	4	1	7	11	16	9—3
13.—Badajoz	12	2	5	5	9	18	9—3
14.—Cádiz	12	3	2	7	11	18	8—4
15.—Ceuta	12	3	2	7	11	18	8—4
16.—Melilla	12	1	1	10	8	30	3—9

GINEBRA CHESTER

SENSACIONAL LIQUIDACION DE LIBROS
A MENOS DE LA MITAD DE SU PRECIO

«LOS AMORES DE HITLER Y EVA BRAUN»

El férreo Führer fue dócil ante el amor... Sepa cómo se quisieron, él y Eva Braun, para, en los últimos momentos, después de casarse, suicidarse juntos.

Precio: 70 ptas.
¡SOLO por 35 PTAS.!

«GENOVEVA DE BRABANTE»

La enternecedora leyenda del Príncipe Sigfrido..., de la bella Genoveva..., de sus verdugos... y de la cierva salvadora.

Precio: 60 pts.
¡SOLO por 27 PTAS.!

«GEOGRAFIA UNIVERSAL» 1965

Con los últimos datos mundiales. Conozca todos los países del mundo, incluso Rusia y el «telón de acero», así como las nuevas naciones independientes.

Precio: 80 ptas.
¡SOLO por 39 PTAS.!

«EL TRAFICO DE LAS DROGAS»

¡Documental libro sobre esta moderna plaga! La morfina, la cocaína, el opio.

¡Sepa cómo se venden! ¡Sepa de sus horribles efectos!

Precio: 70 ptas.
¡SOLO por 30 PTAS.!

RIGUROSAMENTE TODOS LOS TOMOS ESTAN ENCUADERNADOS

Envíos a REEMBOLSO, cargando seis pesetas de gastos por cada tomo. Comprando los cuatro tomos aún rebajamos más: ¡TODO POR SOLO 129 PESETAS!, INCLUIDOS TODOS LOS GASTOS. Además le REGALAREMOS la gran obra: «TRAFICO DE MUJERES», de Lis Chaterlon. ENCUADERNADA. VALE: 70 pesetas.

Documentadísima obra que relata cómo, excepto en España y algunos otros países, aún hoy en 1965 es posible este comercio. Y aún le enviamos ¡OTRO REGALO!: «Un ALMANAQUE de pared para 1966».

NO ADMITIMOS GIROS ANTICIPADOS. — NO ENVIAMOS AL EXTRANJERO. — Pedidos a
SALDADORA DE EDICIONES Rambla de Cataluña, 38. BARCELONA (7)

LOTERIA NACIONAL

El 53.058, premiado con dos millones de pesetas

Madrid, 6.--Relación de los números premiados en el sorteo de la Lotería Nacional celebrado hoy, 6 de diciembre de 1965:

Número: 53.058. Premiado con dos millones de pesetas.

Aproximaciones: Anterior, 53.057 y posterior, 53.059, premiados con 55.250 pesetas.

Centenas: 5.000 pesetas a los números del 53.001 al 53.100, excepto el número 53.058, que es el primer premio. Este ha correspondido a Madrid.

Premiados con 5.000 pesetas, los números terminados en 58.

Reintegros de 500 pesetas, los números terminados en 8.

Los números premiados con 500.000 pesetas, son los siguientes:

31.849: Que ha correspondido a Huelva, Sevilla, Bilbao, Madrid y Barcelona.

Y 55.259: a Madrid.

Agraciados con 150.000 pesetas, los números siguientes: 44.460, a Almería. 45.820: A Sabadell.

7.297: A Montefrío, Barcelona, Bilbao y Madrid.

Premiados con 75.000 pesetas: 29.431 y 31.452.

Premiados con 50.000 pesetas: 17.141, 47.185 y 37.672.

Agraciados con 25.000 pesetas, los terminados en 3.176, 4.019 y 3.902.

Premios de 10.000 pesetas, a los números terminados en 888 y 588.

Y premiados con 5.000 pesetas, los terminados en 15, 91 y 80.--Cifra.

¡Allo? ¡Allo?
¡Digan... Digan!
que... mantas DAVID abrigan

Sea elegante comprando en un buen Comercio, canadienses, gabardinas, prendas de invierno
CASA MARTIN
Mayor, 80. — Teléfono 3296
PALENCIA

DIARIO DE AVISOS

FARMACIAS DE GUARDIA.—Durante la semana están de guardia las siguientes farmacias:

De doña Natividad Rubio Fernández (Plaza de San Pablo, 4).

De don José María Fernández Nieto (Mayor, 48).

De don Alejandro Font de Bedoya (Mayor, 182).

REGISTRO CIVIL

NACIMIENTOS.—José Alonso y de la Horra, de Gregorio y Josefa; Daniel Pérez y García, de Antonio y Fabiana; Rafael-Luis Durán y Checa, de Rafael-Luis y Ana María; Enrique Anastasio Pando y Calvo, de Antonio y María Consuelo; José Clemente Abarquero y Quintano, de Clemente y Hermenegilda.

MATRIMONIO. — Miguel Jato Ibáñez, con Josefa Gero y Carrancio.

SAHAGUN
Enfermedades de la boca y dientes
Mayor, 6, segundo Tel., 1620

FUTBOL INTERNACIONAL

La selección rusa ganó al Uruguay

Montevideo, 5.—La selección rusa de fútbol ha vencido a la de Uruguay por tres goles a uno en partido internacional amistoso jugado en el Estadio Centenario.—Alfil.

EL SPARTAK DE BRNO, CLASIFICADO

Brno (Checoslovaquia), 5.—El Spartak de Brno ha superado claramente al Fiorentina, de Florencia, al que venció por cuatro goles a cero, con lo que se ha calificado para la siguiente eliminatoria de la Copa de Ciudades en Feria.—Alfil.

¿UN JUGADOR QUE RESIDE EN CARACAS A UN CLUB ESPAÑOL?

Caracas, 5.—Sobre la base de ciento sesenta mil bolívares (unos dos millones de pesetas) será gestionado el traspaso del futbolista Dalmacio Mauro Pérez Rodríguez, de 19 años de edad, natural de Tenerife, Islas Canarias, que juega en Caracas en la Unión Deportiva Canarias.

Varios equipos de España se han mostrado interesados por el traspaso del juvenil medio volante que se ha hecho toda una promesa del fútbol mundial en los campos venezolanos. En Tenerife Mauro sólo había logrado formar parte de la selección juvenil de la Isla para 1962. En Venezuela se dio a conocer ahora como figura en el Campeonato de Liga mayor de Venezuela con el Deportivo Canarias. —Alfil.

Cien personas han resultado muertas

Un camión se precipita contra la multitud en Togo

Lome (Togo), 6.—Cien personas aproximadamente han resultado muertas y 114 heridas al precipitarse un camión contra una multitud en la ciudad de Sotubia, situada a unos 300 kilómetros al norte de esta ciudad. El accidente se produjo ayer.

Según informes llegados a esta capital figura entre los muertos un miembro del Cuerpo de trabajadores americanos de La Paz y otros dos norteamericanos entre los heridos.—Efe.

De nuevo, al Museo del Prado

Regresaron las obras de arte exhibidas en la feria de Nueva York

Madrid, 6.—Las obras de arte del Museo del Prado que se exhibieron en el Pabellón Español de la Feria Mundial de Nueva York, han empezado a llegar a la Pinacoteca Nacional.

A primera hora de esta mañana, un camión descargó nueve cajas en las que venían las más importantes obras pictóricas enviadas, como «El martirio de San Bartolomé», de Ribera; el «Retrato del cardenal Infante»; «Los cacharreros»; «La maja y los embozados» y «El retrato de Cabarrus», de Goya —propiedad este último del Banco de España—; «El bautismo», de El Greco, y «San Carmelo», de Zurbarán —el último, de la iglesia de Santa Bárbara—.

El importe del seguro, solamente de los cuadros del Museo del Prado, ascendió a 335 millones de pesetas.

En el envío de esta mañana llegó también el famoso cuadro de «La Anunciación», de El Greco, de 3'16 por 1'74 metros, pintado en 1596 a 1600 para la iglesia madrileña del Colegio de Agustinos «Doña María de Aragón», después Salón de Sesiones del Senado y hoy de la Junta Política. El Museo del Prado lo cedió en depósito al Museo Biblioteca fundado por don Víctor Balaguer, en Villanueva y Geltru, por R. O. de 18 de julio de 1883. El cuadro está en buen estado de conservación, pero cubierto por barnices rancios, por lo que se procederá a levantarlos en el taller del Museo. Después de ser expuesto durante dos meses en Madrid, será devuelto a la entidad que lo tiene en depósito.—Cifra.

Véndese FORD-CONSUL
excelentes condiciones
Informes: Teléfono, 3571

Lo que fue la jornada en el Grupo XIII de Tercera División

Por primera vez en esta temporada perdió la CULTURAL LEONESA

EUROPA DELICIAS EMPATO EN BURGOS

Resultados:

Salamanca-CASTILLA	5-0
Juventud-Europa Delicias	2-2
Astorga-Laciana	3-2
Arandina-Cultural Leonesa	2-0
Júpiter-G. Medinense	3-1
Hullera-La Bañeza	5-2
Sabero-Ciudad Rodrigo	3-0
Ponferradina-Béjar	4-0

Puntuación

	J.	G.	E.	P.	F.	C.	Pn.
1.—Salamanca	11	9	1	1	34	4	19+7
2.—Ponferradina	11	8	3	0	40	9	19+7
3.—Cultural Leonesa	11	6	4	1	24	10	16+6
4.—Júpiter Leonés	11	3	6	2	12	11	12
5.—Laciana	12	3	6	3	20	23	12
6.—Hullera	11	4	2	5	18	16	10—2
7.—Béjar	11	4	2	5	16	17	10
8.—Juventud	11	3	4	4	15	20	10—2
9.—La Bañeza	11	4	2	5	18	28	10
10.—G. Medinense	12	5	0	7	14	33	10
11.—Sabero	11	3	3	5	14	19	9—3
12.—Ciudad Rodrigo	11	4	1	6	19	26	9—1
13.—CASTILLA	11	3	3	5	15	21	9—1
14.—Arandina	11	4	1	6	13	21	9—3
15.—Astorga	11	3	1	7	16	22	7—5
16.—Europa Delicias	11	2	3	6	12	19	7—3

BREVE COMENTARIO A LA JORNADA

Severa derrota del Castilla en Salamanca. Ya pronosticábamos que sería un partido dificilísimo para los nuestros, máxime cuando se jugaba tras los dos tropiezos anteriores del líder, que, por ello, querría sacarse la espina ante los suyos, siendo el pagano el modesto equipo palentino. Pero, aparte la amplitud de esta derota, no implica nada grave, pues era lógico salir vencido. Lo que hace falta es que se siga con la misma moral de las anteriores jornadas para evitar, sobre todo, tropiezos en La Balastera. Porque si se consiguiera eso, lo demás vendría por sí solo. Se ve que hay varios equipos flojos y habrá que desbordarles.

La Cultural Leonesa ha tenido su primera derrota en la Liga esta temporada. Grave tropiezo, pues perdió la oportunidad de superar en positivos a sus dos próximos rivales en la tabla. Parecía fácil haber triunfado en Aranda, dada la importancia que para los leoneses tenían esos dos puntos, pero ya se ve que cuando se juega en campo contrario las dificultades son múltiples.

El Juventud, con sus desiguales actuaciones, se dejó empatar por el Europa Delicias, el cual pasa al último lugar, a pesar del positivo conseguido, porque el Astorga le supera por cociente en un porcentaje pequeñísimo.

Por lo que se ve, la jornada no tuvo ninguna trascendencia; las variaciones han sido pequeñas, ya que si, por ejemplo, el Castilla ha bajado de puesto, lo ha sido por el amplio margen de goles encajados, pero, virtualmente, se encuentra —sigue encontrándose— mejor situado (véanse los positivos y negativos que dicen la realidad de las respectivas posiciones) que algunos otros equipos que figuran hoy en la tabla por encima de los palentinos.

Y a esperar con nuevos bríos la próxima jornada, que puede ser muy importante.

PARTIDOS PARA EL PROXIMO DOMINGO

CASTILLA-Ponferradina
Europa Delicias-Salamanca.
Laciana-Juventud
Cultural Leonesa-Astorga
G. Medinense-Arandina
La Bañeza-Júpiter
Ciudad Rodrigo-Hullera
Béjar-Sabero

Los partidos se jugarán en los campos de los clubs citados en primer lugar.

Klarson
EL TELEVISOR DE AHORA
Y
PARA SIEMPRE
Preparado para la adaptación de UHF sin costo adicional.
MODERNO — ELEGANTE — ECONOMICO
¡VEALE Y COMPRUEBELO!
DISTRIBUIDOR: DEPORTES LIN

EVA GABANES... GABARDINAS... SEÑORA y CABALLERO
EVA D. SANCHO 4

HOTEL JORGE MANRIQUE
Ponemos en conocimiento de nuestra distinguida clientela, que el próximo día 28, tendrá lugar la tradicional
CENA de GALA con BAILE

M.C.D.2022

Sigue con toda normalidad el vuelo espacial del GEMINI-7

(Viene de primera página)

del «Gemini 7» se han enfrentado a un «extraño acontecimiento»: un objeto desconocido se ha estrellado contra la ventana derecha de su cápsula.

El objeto en cuestión ha sido descrito por Borman y Lovell como una pieza de cinta o un papel.

Paul Haney, funcionario espacial llamado «la voz de los astronautas», ha calificado el incidente de «poco corriente e inesperado». Ocurrió durante la tercera órbita, después de que los astronautas hicieran funcionar los cohetes de maniobra para elevar el punto inferior de su órbita. Al parecer no causó daño alguno.—Efe.

LOVELL PUEDE SER PAPA EN ESTOS DIAS

Houston (Tejas ,EE. UU.), 5.—El astronauta norteamericano, James Lovell, teniente de navío de 37 años de edad, puede ser el primer hombre en la historia que se convierte en padre mientras que se encuentra dando vueltas en el espacio.

Su esposa, cuyo nombre de soltera era Marylyn Gerlach, espera su cuarto hijo para mediados de diciembre, posiblemente en las dos semanas que dure el vuelo del «Gemini 7». Lovell manifiesta que no estaba preocupado. «Como buena esposa de teniente de navío sabe salir perfectamente del paso», ha manifestado Lovell.

Sus otros hijos son Bárbara, de once años; Ales de 10 y Sunank de seis.—Efe.

EL GEMINI VI, PREPARADO

Cabo Kennedy, 6.— (Por Nicholas C. Chriss).

Los ingenieros han colocado ya la astronave «Gemini VI» y su potente proyectil cohete-impulsor, en posición de lanzamiento y los técnicos han señalado que todos los preparativos marchan tan bien que no se descarta la posibilidad de efectuar el lanzamiento un día antes de lo previsto.

Se ha puesto de relieve que se han adelantado seis horas en los preparativos, para el lanzamiento, fijado para el 13 de diciembre.

«Es demasiado prematuro aún para predecir si el lanzamiento debe y puede ser adelantado», ha revelado un Como es sabido, la cita espacial está portavoz de las Fuerzas Aéreas, prevista para la cuarta órbita del «Gemini VI», cinco horas y cuarenta minutos después de su lanzamiento, hasta ahora previsto para el día 13 de diciembre.—Efe.

DURMIERON BIEN

Cabo Kennedy, 5.—Los astronautas se despertaron y desayunaron a unas 18 horas y 40 minutos después del lanzamiento. El director de vuelo, John Hodge, ha dicho que los astronautas pasaron la noche tranquilos y descansaron bien.

En principio, se había decidido que los astronautas durmieran alternadamente pero el vuelo transcurre tan bien, que se les ha permitido dormir al mismo tiempo.

Otros funcionarios del proyecto han dicho que el objeto que rozó la ventanilla de Lovell ayer, sigue, al parecer, flotando en las cercanías de la cápsula, pero no ha sido visto desde hace varias horas.

Al pasar por la estación de seguimiento de Carnarvon (Australia) los astronautas informaron que habían descansado bien y no necesitaban nada más.

A las 19 horas y 40 minutos de comenzada su misión, la cápsula pasó en silencio por la zona de alcance de de estación de seguimiento de Antigua. En la estación de control Gemini se informaba que todo iba bien. Las operaciones diarias de rutina comenzarán a las veinte horas de iniciada la misión.—Efe.

ENTRO EN LA 26 ORBITA

Cabo Kennedy (Florida), 6. — El «Gemini-7» ha entrado esta mañana, a las 1257 —hora española— en su vigésima sexta órbita, comunican del centro espacial.—Efe.

SE LES AUTORIZA A QUITARSE LOS TRAJES ESPACIALES

Cabo Kennedy, 6.—Se ha autorizado a los astronautas Lovell y Borman, por este orden, a que se quiten los trajes espaciales.

Después de haber dormido toda la noche, la primera vez que los dos astronautas duermen simultáneamente en el espacio, se les autorizó desde el centro de control que podrían quitarse el traje espacial, de ocho kilos, uno después del otro y permanecer en paños menores dentro de la cápsula. Anoche se les dijo que durmieran diez horas y las comunicaciones por micrófono fueron cortadas. Las estaciones de control en tierra tuvieron que realizar varios intentos esta mañana antes de establecer contacto con los astronautas, pero luego sus voces se oyeron fuerte y claramente.—Efe.

COMO EN SU PROPIA CASA

Houston (Tejas, EE. UU.), 6. — Los astronautas Borman y Lowell están realizando su vuelo espacial como si estuviesen en su propia casa, ha declarado el director del programa de vuelo de la nave, C. Kraft.

Después de dormir diez horas seguidas, el comandante Lovell es el primer astronauta norteamericano que se ha despojado de su traje espacial estando en órbita alrededor de la Tierra y el director del vuelo ha señalado que esta singular operación es el primer paso para que los futuros astronautas puedan trabajar en mangas de camisa durante sus largos viajes espaciales.

Ambos cosmonautas llevan trajes espaciales ligeros, los cuales pueden ser quitados fácilmente. Los astronautas soviéticos también han volado por el espacio sin sus trajes.

Kraft informó también que el vuelo de la nave previsto para una duración de catorce días, prosigue normalmente y no existen problemas de importancia que puedan impedir el éxito de la experiencia.—Efe.

¿El Papa a España?

Se rumorea que visitará Santiago de Compostela

Madrid, 6.—El Papa Pablo VI visitará Santiago de Compostela a mediados del próximo año, en su próximo viaje a varios santuarios europeos, según informa el periódico alemán «Nueue Ruhr Zeitung», de esta mañana y cuya noticia no ha sido desmentida por el Vaticano, a primeras horas de la tarde de hoy, según informa el diario de la tarde madrileño «Pueblo», en un preámbulo a la crónica de su corersponsal en el Vaticano, Padre Arias.

Dice «Pueblo» que «según el mismo periódico, que dice haber recogido la noticia, en los ambientes conciliares y de «buena fuente», en mayo el Papa partirá de Roma hacia el santuario de María Zell, en Austria; el santuario de la Virgen Negra, en Cestachova, en Polonia; la diócesis del Ruhr, Muniche, Colonia; Lourdes, Santiago de Compostela, en España y Fátima, Portugal, el santuario de la Virgen.

El «Corriere della Sera», que da hoy amplia información, dice que el deseo del Papa de arrodillarse ante la Virgen Negra de Cestachova es harto conocido y que si la Santa Sede ha manifestado gran reserva, se debe a que aún no ha recibido invitación oficial del Gobierno de Varsovia.

«El mismo periódico da como de última hora que la noticia proveniente de Bonn, según la cual el Papa visitará el próximo mayo varios santuarios europeos, ni ha sido confirmada ni desmentida en el Vaticano. Una fuente autorizada vaticana ha respondido sencillamente: «Ciertamente, el Papa hará varios viajes en el futuro, pero es difícil establecer desde ahora cuáles serán las metas. Por lo menos, es prematuro hablar de ellas».—Cifra.

Graves inundaciones al Sur de la India

Millares de personas han tenido que abandonar sus hogares

Nueva Delhi, 6. — Las inundaciones producidas por las torrenciales lluvias registradas durante estos últimos cuatro días en el Sur de la India, han obligado a millares de personas a abandonar sus hogares.

En algunos lugares las aguas alcanzan quince centímetros de altura. Zonas extensas que han padecido de extrema sequía, se ven ahora anegadas por las inundaciones.

Los agricultores que a principios de la semana pasada se mostraban satisfechos por las deseadas lluvias, rezan fervientemente ahora porque cesen las precipitaciones.

En Madras, cuyos suburbios se encuentran inundados, 5.000 personas han tenido que ser evacuadas y alojadas en las escuelas y reciben alimentos y socorros de las autoridades municipales en centros especiales.

Algunas familias de las zonas rurales se han quedado sin hogar. En estas zonas se están abriendo zanjas para el desagüe de las presas e impedir así mayores desastres.—Efe.

La publicación del "Libro rojo"

Vivo interés en Norteamérica

Madrid, 6.—En los círculos diplomáticos iberoamericanos de Madrid ha sido acogida con vivo interés la publicación del «libro rojo» por parte del Gobierno español, en torno al problema de Gibraltar. En algunos sectores, el impacto ha sido mayor, puesto que, algunos de estos países, como el caso de la Argentina con las Malvinas, tiene planteados problemas similares en sus propios territorios nacionales.

Si bien se pone de relieve que es todavía prematuro expresar una opinión completa del texto, dada su extensión y apretado contenido, se subraya unánimemente que su publicación, no solamente puede considerarse oportuna en estos momentos, sino necesaria tras la puesta en circulación, por parte de Inglaterra, del «Libro Blanco», en el que se acordó la misma cuestión.

Se destaca también que la fuerza argumental del «Libro Rojo» radica especialmente en la propia estructura jurídica que se le ha dado, con la exposición cronológica de documentos históricos de irrefutable autenticidad. Se tiene la impresión, en los medios diplomáticos citados, que después de la edición de este «Libro», Inglaterra tendrá que abandonar muchos de sus anteriores argumentos.

Se subraya, finalmente, la gran utilidad que habrá de tener el tomo español para la mejor comprensión del problema en el seno de las representaciones diplomáticas enlasNaciones Unidas y, por consiguiente, su indudable afecto a la hora de las votaciones en aquel órgano internacional. Cifra.

Las elecciones francesas

(Viene de primera página)

guntó si el general De Gaulle mantendría su candidatura:

"Eso espero" —fue su respuesta.—Efe.

BIOGRAFIA DE FRANCOIS MITTERAND

N. de la R.—El candidato a la Presidencia de la República francesa, François Mitterand, ha sido calificado por el escritor François Mauriac, como un «héroe de una novela romántica».

Mitterand, brillante y dinámico político de la izquierda moderada francesa, que cuenta 49 años de edad, ha vivido una intensa vida, alternando estudios superiores, actividades políticas, aventuras en la resistencia francesa contra la ocupación alemana durante la última guerra mundial. En estos tres campos, Mitterand ha destacado.

Hijo de un oscuro ferroviario, Mitterand inició su marcha hacia la puerta del Palacio del Elíseo con anterioridad a la segunda guerra mundial. Obtuvo premios extraordinarios en sus estudios superiores, licenciándose en Derecho y Literatura y consiguiendo diplomas en Ciencias Políticas. También ha ejercido como periodista y abogado.

La segunda guerra mundial interrumpió el brillante futuro intelectual de Mitterand. Con el grado de sargento del Ejército colonial francés, fue herido y hecho prisionero por los alemanes. Pudo escapar al tercer intento y regresó a la Francia no ocupada, donde ocupó un puesto durante el Gobierno de Vichy. Al mismo tiempo y secretamente se enroló en la resistencia, embarcándose para llevar a cabo misiones secretas en Argel y Londres.

El general De Gaulle tuvo conocimiento de sus actividades y le asignó un cargo en su Gobierno provisional.

Al terminar la guerra, Mitterand regresó a París como ministro de Veteranos de Guerra, pero rompió con De Gaulle y éste le expulsó del Gobierno.

Cuando De Gaulle se retiró de la vida política activa en 1946, Mitterand, convencido socialista moderado, fue elegido diputado en la Asamblea Nacional, por su insignificante partido democrático unido, que agrupaba a elementos izquierdistas disidentes. En la década que se extiende desde 1947 a 1957, fue designado ministro en once Gobiernos.

Mitterand ha defendido la descolonización del norte de Africa; no obstante, al iniciarse la rebelión argelina el primero de noviembre de 1954, Mitterand proclamó en el Senado: «Argelia es francesa y la guerra es la única negociación».

Desde un principio se opuso a la ascensión hacia el poder del general De Gaulle, en el año 1958. Dijo «no» en todos los referéndums, salvo en lo referente al alto el fuego en Argelia, manifestando un cambio total en sus concepciones de 1954.

En 1959 fue objeto de un atentado contra su vida en una calle de París, acusando de este hecho a los elementos de la extrema derecha, aunque fue criticado duramente por ello, acusándosele de haber organizado él mismo el atentado con fines de propaganda.

En 1962 se destacó como el principal crítico de la oposición contra De Gaulle. Sus más duros ataques fueron contra el jefe del Gobierno gaullista, Georges Pompidou.

Su convincente oratoria y su aguda inteligencia le han convertido en un formidable oponente y los votos que ha recibido en las elecciones de ayer, demuestran que Francia ha puesto mucha atención en este hombre.—Efe.

COMENTARIOS DE LA PRENSA FRANCESA

París, 6. — Los periódicos franceses dedican sus editoriales a discutir el resultado de las elecciones y el hecho de que el general De Gaulle no haya obtenido los votos esperados.

«Combat» dice: «Los franceses ahora evidentemente tratan de saber cómo va reaccionar el general De Gaulle, ante el fracaso de las elecciones de ayer.

«En el plano teórico, sufre claramente un golpe en su concepción de las relaciones entre el Estado y la nación. El general De Gaulle insistió con demasiada frecuencia en la necesidad profunda de una estrecha adhesión del pueblo a la política del Estado. Si desea permanecer en el Poder, se verá obligado a corregir las concepciones sostenidas hasta el presente y que gracias a la mayoría absoluta, siempre pudo aplicar.

«En el plano práctico, las lecciones que el general De Gaulle deberá sacar de este escrutinio, no son menos graves. A pocos meses de las elecciones legislativas —que sin duda alguna confirmarán las tendencias apuntadas ayer—, las indicaciones políticas ofrecidas por el voto de los franceses modifican la coyuntura.

«Si tiene en cuenta estas indicaciones, toda su política deberá ser corregida.

«Si tiene en cuenta estas indicaciocaciones, entonces será la suerte de la democracia la que se encontrará en juego».

«París-Jour» dice: «El candidato izquierdista Mitterand ya hizo público que se mantendrá, negándose a ceder el sitio al candidato del centro, Lecanuet. Aunque el diputado De la Nievre, se retirara, sus electores no le seguirían por estar comprometidos con la derecha el expresidente del M. R. P.

«Este último también ha anunciado que no se retiraría a favor de De Gaulle, pero ¿irá hasta pedir a sus partidarios que voten a Mitterand? Esto no es probable. Sus seguidores se negarían a votar por el candidato apoyado por los comunistas.

«Así se impone una conclusión: Si el general De Gaulle se presenta a la segunda vuelta, no tendrá frente a sí más que el candidato de la izquierda y su elección está asegurada.

"Pero la campaña electoral no quedará terminada el 19 de diciembre de un lado como del otro, sólo existirá una preocupación: ganar las elecciones legislativas de marzo de 1967».

«L'Aurore», dice: «...aun si los resultados ulteriores permitieran al general De Gaulle, gracias al prestigio histórico que nadie le discute, conseguir la mitad más uno de los sufragios expresados, evitando por fin la segunda vuelta, está demasiado claro que ciertos aspectos de su política interior y exterior deberán ser reconsiderados. Y, sobre todo, deberá reconsiderarse el hecho que un país como Francia pueda ser gobernado por largo tiempo por uno solo».

Sin perjuicio de una apreciación más profunda de este escrutinio excepcional, conviene ahora, y sin tardanza, preocuparse de la segunda vuelta.

«Conforme a la ley, sólo deben mantenerse los dos candidatos que figuran en primer término, a saber, François Mitterand y el general De Gaulle. Se trata de acentuar el descalabro de éste y de agrupar nuevas fuerzas sobre el candidato de la República.

«Antes de la primera vuelta, ya nosotros habíamos pedido a los trabajadores, a los miembros de la clase media, a los franceses de toda confesión, que votasen por él. Algunos lo han hecho. Otros hay en gran número que han creído pronunciarle contra el gaullismo, entregando sus votos a esos dos feudos reaccionarios que apoyaban a Lecanuet. Votando a François Mitterand es como podrá de ahora en adelante oponerse a la monarquía.

«Es importante, en una palabra, sacar partido del éxito que acaba de alcanzarse para ir más lejos y pegar más fuerte, a fin de que el régimen del poder personal sucumba cuanto antes de la herida recibida, con objeto de que pueda nacer y florecer una República de los hombres libres».—Efe.

DECLARACIONES DE POMPIDOU

París, 6.—Georges Pompidou, jefe del Gobierno francés, ha declarado esta mañana, posiblemente después de haber consultado con el presidente De Gaulle y con su aprobación, que los partidos políticos opuestos al general, habían hecho un mal servicio a Francia y que la nación había recibido la necesaria lección para hacer frente a estos peligros».

La decisión de De Gaulle de presentarse a la reelección ha sido, simplemente, aplazada, agregó.

Este párrafo es interpretado como que De Gaulle está definitivamente decidido a continuar la lucha electoral.

La decisión de presentarse a la segunda vuelta de las elecciones por parte de De Gaulle será anunciada oficialmente y se cree que el presidente reanudará la campaña electoral de forma muy activa en las próximas dos semanas. Asimismo, se tieen entendido que los partidarios de la extrema derecha votará, probablemente, al segundo candidato, Mitterand, en las elecciones del 15 de diciembre, a pesar de que éste recibe el apoyo de los comunistas.

Las secciones izquierdistas de los Sindicatos Católicos que han apoyado ayer a Lecanuet, se cree que también votarán a favor de Mitterand en la segunda vuelta de las elecciones.—Efe.

Billete de Lotería, nulo

Madrid, 6.—Se declara nulo y sin ningún valor ni efecto, por haber sufrido extravío al ser enviado para su venta a la Administración de Loterías número 6 de Murcia, el billete número 3.510 de la tercera serie, correspondiente al sorteo de la Lotería Nacional que se ha de celebrar hoy, según determina una resolución del Servicio Nacional de Loterías, Ministerio de Hacienda, que se inserta en el periódico oficial de esta fecha.—Cifra.

LA SEÑORA

Doña Higinia Moncada Blanco

(VIUDA DE DON ANDRES LASO)

Falleció en Villada el día 6 de Diciembre de 1965

Después de recibir los Santos Sacramentos y la Bendición Apostólica de Su Santidad

D. E. P.

Sus apenados hijos Austeria, Agueda, María y Agapito Laso Moncada; hijos políticos Francisco Fernández Tejerina, Carlos Durante y María del Carmen Ausín; nietos Julio, Andrés y María José Durante Laso; sobrinos y demás familia,

Tienen el sentimiento de participar tan sensible pérdida y ruegan una oración por el eterno descanso de su alma.

El funeral se celebrará hoy martes, día 7, a las cuatro de la tarde y a continuación la conducción del cadáver.

M.C.D.2022

Banco Español de Crédito

Domicilio Social: Alcalá, 10
MADRID
Capital desembolsado y reservas: 4.765.329.995'09
535 Dependencias en España y Africa

SUCURSAL EN PALENCIA:
Don Sancho, núm. 10. (Frente a la Diputación)

Atiende especialmente a los AGRICULTORES, pagando LIBRE DE GASTOS, los contratos negociables del

SERVICIO NACIONAL DEL TRIGO

LIBRETAS DE AHORRO
CHEQUES DE VIAJE

Sucursales en la provincia: Aguilar de Campoo, Astudillo, Saldaña y Villada

Aprobado por el Banco de España con el número 5032

CARLOS PEREZ ganó la VII Vuelta Pedestre a Salamanca

En segundo lugar se clasificó Mariano Haro

Por equipos triunfó Educación y Descanso de Palencia

Se corrió en la anochecida del domingo la VII Vuelta Pedestre a Salamanca, bajo una débil llovizna y con un suelo resbaladizo que presentaba algún peligro.

Fue numerosa la participación; pero la organización tuvo deficiencias notables, pues no se cortó el tráfico en las calles por las que discurrió la prueba y la información de la marcha de la carrera a los espectadores fue casi nula. Y la Federación Salmantina de Atletismo tiene la suficiente clase para superar estos fallos, en una prueba ya tradicional en el calendario español de pedestrismo.

En la prueba de juveniles venció el atleta vallisoletano Isaac Torres. En cuarto lugar entró el atleta palentino, de la Peña Deportiva Palentina, Felipe de los Bueis, que hizo una excelente carrera.

Los otros dos participantes palentinos, Francisco Javier Sancho y José Espegel se clasificaron en 16 y 17 lugar, habiendo terminado la prueba 32 atletas. Digamos que en el neófito José Espegel, de nuevo pudimos apreciar «madera» de atleta con porvenir.

En la prueba de mayores, «Trofeo Aenlle», venció el atleta gallego Carlos Pérez, quien en un gran momento obtuvo un merecidísimo triunfo sobre Mariano Haro.

Ambos se despegaron del resto de los participantes a poco de comenzar la carrera, llevando siempre la iniciativa Carlos Pérez, seguido y replicado con genio por Mariano Haro.

A falta de unos 600 metros Mariano Haro forzó el ritmo y le respondió perfectamente, sin que lograra distanciarse, Carlos Pérez, quien faltando unos 30 metros, en un nuevo tirón, se despego con facilidad del palentino, quien en los metros finales se abandonó un poco.

La clasificación fue la siguiente:

1 Carlos Pérez (Celta de Vigo), 18-26-5.
2 **Mariano Haro (E. y D. Palencia), 18-27-9.**
3 Zárate (El Salvador de Valladolid), 20-07-3
4 Hurtado (Real Madrid), 20-07-9.
5 **Emiliano Haro (E. y D. Palencia), 20-08.**
24 José M. Díez Zapatero (E. y D. Palencia).
27 Reginaldo Melero (E. y D. Palencia).

Hasta 34 clasificados.

CLASIFICACION POR EQUIPOS

1 **E. y D. de Palencia, 7 puntos.**
2 Real Madrid, 10 puntos.
3 Celta de Vigo, 17 puntos.

Los atletas palentinos tienen el próximo domingo doble salida: a Burgos y a Avilés.

EL CROSS DE LOS BARRIOS

De nuevo "San Antonio" dió la nota destacada del entusiasmo

Pedro Ortiz y Lucinio Pérez, vencedores de las pruebas

Un momento de la prueba de menores de 18 años y la llegada del vencedor, Pedro Ortiz, a la meta. Un poco más atrás se ve al segundo clasificado, José Luis Diez, que vuelve la cabeza, temiendo ser inquietado por los que le seguían.—(Fotos PAYA)

En este primer domingo del mes de diciembre, ha dado comienzo el «II Trofeo de Barrios». En la primera jornada correspondía celebrar las pruebas de «campo a través» a los Barrios de San Antonio y Los Cuarteles, pero en este último lugar, a pesar de personarse varios miembros del Colegio Provincial de Jueces, tuvieron que suspenderse las pruebas por falta de participantes, lo que de verdad hay que lamentar. Esperemos que para el próximo año, se organicen las pruebas con más tiempo y no haya fallos.

Y vayamos pues, al Barrio de San Antonio. Ya el pasado año este barrio, nos dió muestra de su entusiasmo para montar una gran prueba deportiva cuyos frutos recogió al proclamarse primer campeón, adjudicándo el monumental trofeo que la Federación Palentina de Atletismo, concede al barrio ganador y que pasará a ser propiedad de quien lo consiga dos años seguidos o tres alternos. Nuevamente en el centro parroquial, de San Antonio, observamos dinamismo por parte de directivos y jóvenes que llevaron su misión a feliz término.

Se dio la salida de los menores, a las 11,30 horas; en el lugar de partida y sus alrededores por donde habían de pasar los atletas, vecinos del barrio rodeaban el circuito, y como espectadores también encontramos cuatro muchachos de color, estudiantes de la Escuela de Capataces Agrícolas ,los cuales nos prometieron su participación en futuras ocasiones; el número total de participantes en esta categoría fue de diez, y el total de metros a recorrer unos 2.640. En las dos primeras vueltas de las cinco que habrían de dar, ninguno se atreve a intentar el despegue del resto de sus compañeros pasando al compacto pelotón, luego en la tercera Fernando Pérez, consigue pasar el primero así como en la cuarta, pero siempre sin gran diferencia de los inmediatos seguidores y es en la última vuelta cuando faltando unos 400 m. sale fuerte José Luis Diez, siguiéndole Pedro Ortiz, distanciándose del resto, y cuando tan sólo falta 40 metros, rebasa Pedro Ortiz a su compañero José Luis Diez, proclamándose con todo merecimiento vencedor de la prueba.

Una vez concluida la de menores se procedió a dar la salida a la de mayores, con un total de 4.300 metros (ocho vueltas al circuito). Estuvieron en la salida siete muchachos, de los cuales terminaron la carrera seis, bonita y sobre todo interesante por la incertidumbre del final que tuvo; por no poder destacar a todos que bien lo merecieron por el coraje, ardor y sobre todo pundonor que pusieron, destaquemos la carrera tan brillante que nos depararon los atletas Carlos González y Lucinio Pérez, ambos, pero sobre todo el primero a partir de la segunda vuelta dio un fuerte tirón que le distanció del resto, llegando a tener una ventaja durante la quinta, sexta y séptima, en algunos momentos de 80 metros, para en la última, salir a jugárselo todo Lucinio Pérez, acortando distancias metro a metro durante los 500, que tenía el recorrido y en los 30 metros finales desbordar a Carlos González. Si Lucinio fue el vencedor, el segundo puesto de Carlos bien merecido lo tiene, y creemos que estos dos chicos son un buen pilar del barrio, para disputar la final del torneo.

Una vez terminadas las pruebas y en el centro parroquial se entregaron medallas deportivas a los tres atletas de cada categoría que ocuparon los tres primeros puestos.

Es de destacar la buena organización y la colaboración que la labor del colegio de jueces y cronometradores prestó el Centro Parroquial de San Antonio.

Para el miércoles está anunciado este Torneo de los Barrios en Santa Ana y en Francisco Franco (a las 11,30 ambos) y para el próximo domingo en el Otero y en San José. A animarse.

—oOo—

El cross de San Antonio dio los siguientes resultados.

MENORES DE 18 AÑOS (2.700 METROS)

1. Pedro Ortiz, 10-53-3.
2. José Luis Diez Agüera, 10-56-4.

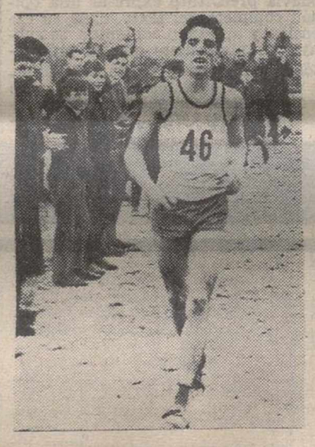

Carlos González, magnífico segundo, que mantuvo una emocionante lucha durante la carrera.—(Foto Payá)

3. José Luis Retuerto, 11-06-2.
4. Fernando Pérez, 11-14-5.

MAYORES DE 18 AÑOS (4.320 METROS)

1. Lucinio Pérez, 18-16-5.
2. Carlos González, 18-32-4.
3. Emilio Pérez, 19-56-1.
4. Jesús Granja, 20-03.
5. Matías Narganes, 20-17.
6. José A. Pelayo, 20-27.

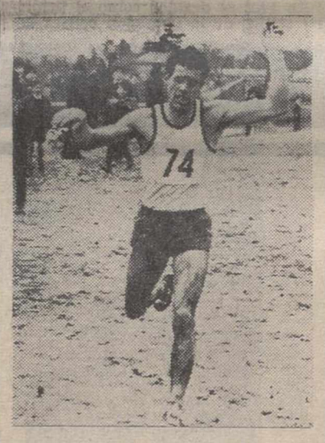

Lucinio Pérez Cuesta, vence en la carrera de mayores.—(Foto PAYA)

Participantes y amigos o seguidores se retratan antes de proceder a la entrega de premios. Entre ellos cuatro alumnos de color de la Escuela de Capataces Agrícolas que no se decidieron a participar en este cross, pero que siguieron con interés sus incidencias. ¿Habrá en ellos un escondido atleta? (Foto PAYA)

El mayor éxito de TVE
«CITA DE ESTRELLAS»
Ahora en un gran espectáculo, con sus cuadros y triunfadores
FRANZ JOHAM - LUIS AGUILE - GUSTAVO RE

†

Rogad a Dios en caridad por el alma del señor

Don Pablo Pastor Andrés

que falleció en Calzadilla de la Cueza
el día 3 de diciembre de 1965
a los 64 años de edad
Después de recibir los S. S. y la Bendición Apostólica
— D. E. P. —

Su desconsolada esposa doña Benedicta Fernández Castrillo; hijos María del Pilar, José María, Vicenta, Juliana, Sor Valentina (Religiosa Agustina), Pablo y María Encarnación; hijos políticos Julián Redondo y Julita Quirce; nietos Teófilo Redondo Pastor y María del Mar Pastor Quirce; hermana Timotea; hermanos políticos Deogracias Nieto y Severina Fernández; sobrinos, primos y demás familia,

Suplican una oración por el eterno descanso de su alma, por cuyo acto de caridad cristiana les vivirán agradecidos.

SORDOS

La mayor coalición contra la sordera la presentan T E L E X, de U. S. A.; WILLCO, de Alemania; OTARION, de U. S. A.; OMNITON de Alemania, y MICROSON y ORAVOX, con el asesoramiento de GAES, cuya demostración gratuita de los más modernos aparatos para oir, tendrá lugar el día 9 de 9 a 1 de la mañana, y de 4 a 7 de la tarde, y 10 de diciembre solamente por la mañana en:
VITA OPTICO
Mayor, 54. PALENCIA
Repetirá visita día 18 por la mañana solamente

Para su mayor comodidad, solicite hora de visita, llamando al teléfono, 22 - 31.

†

LA SEÑORA

Doña Bibiana Merino Herrero

Falleció en Buenavista de Valdavia
el día 4 de Diciembre de 1965
A LOS 87 AÑOS DE EDAD
Después de recibir los Santos Sacramentos
D. E. P.

Sus desconsolados hijos Eutimia, Félix y Jesús Herrero Merino; nietos Jesús, María Teresa, Julio, Honorato, María Esther, María del Carmen, José Luis y Javier; sobrinos, bisnietos y demás familia,

Suplican a sus amistades una oración por el eterno descanso de su alma

SE NECESITA ENCARGADO
PARA OBRAS DE ALBAÑILERIA
CERAMICA PALENTINA, S. A.
García Morato, 20

HERNIADO

Adopte nuestro sistema para contener su HERNIA. HERROT construye el obturador anatómico a su medida, con mecanismo de traslación que le asegura una constante contención de las hernias con toda comodidad, incluso para operadas-reproducidas.
Visita en PALENCIA, el día 13 de diciembre, en el Consultorio del Doctor D. Julio Ruiz, calle Rizarzuela, núm. 24, de 10 a 1, bajo su dirección facultativa.
APARATOS HERNIARIOS - PARALISIS INFANTIL - LUMBOSTATOS, CORSES - FAJAS - PLANTILLAS PARA PIES PLANOS.
Gabinete Ortopédico HERROT, Gta. Luca de Tena, núm. 1. Madrid (7)
(C. P. S. 1.661)

sin ta sol
PLAN NACIONAL DE LA VIVIENDA
La elevación del nivel de las viviendas españolas necesita materiales que las hagan más confortables, más higiénicas y alegres.
El suelo, principalmente, debe reunir estas cualidades.
SINTASOL es confortable, higiénico y alegre.
SINTASOL reduce la sobrecarga del solado, acorta los plazos de entrega de las obras.
Ahora -para la pavimentación de viviendas económicas- a precios especiales.

EXISTE UN TIPO DE SINTASOL PARA CADA CLASE DE OBRA

sintasol
DISTRIBUIDORES OFICIALES:
PASCUAL PASTOR MARTINEZ
Modesto Lafuente, n.º 20 Teléfono 2229
MANUEL SIEIRAS IGLESIAS
Avda. Casado del Alisal, n.º 8 Teléfono 3647

LOS TOROS

Antonio Bienvenida herido en un festival

Buena actuación de El Viti y "El Cordobés" en Quito

Quito, 5.—Se ha celebrado la tercera corrida de la feria de Jesús del Gran Poder, en la que se lidiaron seis toros mejicanos de Reyes Huerta, para Rafael Palacios, ecuatoriano, que tomaba la alternativa, «El Viti» y Manuel Benítez «El Cordobés».

El ganado, en general, bueno.

El nuevo diestro Palacios, estuvo bien. Muy bien Santiago Martín «El Viti» y «El Cordobés».

Buen tiempo y lleno en la plaza.—Efe.

BIENVENIDA HERIDO

La Coruña, 5.—Festival taurino a beneficio de la Asociación Protectora de Niños Subnormales de Galicia.

Novillos de don Antonio Páez, de Salamanca, que dieron buen juego. Más de media entrada.

Antonio Bienvenida, dos orejas y rabo en su primero. En el segundo sufrió un aparatoso revolcón y hubo de ser retirado a la enfermería. Posteriormente pasó a un sanatorio para sufrir un reconocimiento. No obstante parece que no padece heridas de importancia. Pudo despachar al novillo y escuchó fuertes aplausos.

Antonio Ordóñez, dos orejas y rabo en cada uno de sus enemigos.

Curro Romero no tuvo suerte en su lote.—Cifra.

FESTIVAL TAURINO EN TOLEDO

Toledo, 5.—Festival a beneficio de la Campaña de Navidad. Reses de don Leonardo Arroyo, bravas.

«Pedrés», una oreja; Gregorio Sánchez, dos orejas y rabo; Luis Segura, dos orejas y rabo; Andrés Vázquez, una oreja; «Serranito», dos orejas y rabo; Vicente Punzón, una oreja.—Cifra.

FESTIVAL EN UTRERA

Utrera, 5.—Festival para la construcción de las escuelas profesionales de la Hermandad sevillana de La Hiniesta. Ganado de Galache, bueno.

El rejoneador Angel Peralta y los diestros Jaime Ostos, Victoriano Valencia y Emilio Oliva fueron ovacionados y cortó cada uno de ellos dos orejas y rabo. Paco Camino cortó dos orejas, rabo y una pata.—Cifra.

MUY BIEN EL PIREO

Quito, 6. — Cuarta corrida de la feria de Jesús del Gran Poder. Se lidiaron seis toros de San Francisco, para Joselito Huerta, de Méjico, y los españoles Andrés Hernando y Manuel Cano «El Pireo», magnífico tiempo y lleno absoluto en la plaza.

Joselito Huerta, bien. Bien también, Andrés Hernando y muy bien «El Pireo».—Efe.

UD. PUEDE ESCOGER ENTRE LAS
DOS VERSIONES DKW
• GASOLINA
• Y GAS-OIL

IMOSA LE OFRECE EL YA ACREDITADO F-1000-L CON MOTOR DKW A GASOLINA, EXPORTADO AL MERCADO COMUN, Y...
EL NUEVO F-1000-D CON MOTOR DIESEL MERCEDES-BENZ OM 636 4 TIEMPOS, 4 CILINDROS A GAS-OIL
ELIJA EL QUE MAS CONVENGA A SUS NECESIDADES.
VENTAS, HASTA 24 MESES.
IMOSA INDUSTRIAS DEL MOTOR S.A. VITORIA
concesionario:
Jaime Andrés Ureta
Plaza Maristas, 2 - Teléfonos 3408-2285 - PALENCIA

M.C.D.2022

ESTE INVIERNO SERA «VERANO»
CON RADIADORES
BLACKORI
de *calor negro*
BASTA APRETAR UN BOTON

Y podrá disponer durante el tiempo que desee de una agradable temperatura en cada habitación. Regulable automáticamente, el radiador **BLACKORI** funciona con sencillez y economía, sin averías ni olores. Los radiadores **BLACKORI** se instalan facilísimamente, no ocupan sitio y son más decorativos.

SUMINISTROS Y MONTAJES
FERNANDO CARRO
Alfonso X El Sabio, núm. 3
Teléfono 1491 — PALENCIA

anuncios por palabras

Alquileres

SE ALQUILA local para almacén. Obispo Lozano, 10, primero, izquierda.
COCHERA, alquilo. Estrada, 32.

NECESITO piso en alquiler 1.000, 1.500. Teléfono 1682.

Automóviles

ALQUILER sin chofer Seat 600 D, 800 y Seat lujo 1.500. Ultimos modelos. Autos Espino. Avenida Cuba, 2. Teléfonos 1784-3631.
AUTO Escuela Carmelo. Rapidísimamente, cualquier clase carnet conducir, Martínez Azcoitia, 3. (Junto Banco Santander).
AGENCIA España, Academia conductores, enseña mejor, aprueba antes. Frente al Hotel Jorge Manrique. Teléfono 2258.
SE VENDEN dos camiones marca Reo 2,5 y 4 toneladas. Informes, Economato Empresa Nacional Santa Bárbara de Industrias Militares, S. A. (Fábrica de Armas de Palencia), de 10 a 13 horas.
SR. IGLESIAS dispone para venta toda clase automóviles y furgonetas, toda prueba, precios baratísimos, Seat 1.400 desde 25.000 pesetas. Iglesias le vende el automóvil que necesiten, se le pagan en cómodos plazos que deseen. Iglesias. General Mola, 62. Teléfono 4097.
SE VENDE camión Ford, con motor Perquins, caja de chapa y volquete. Razón, en Grupo de la Construcción, número 4. Palencia.
SIEIRAS: Pegaso Barajas, perfecto estado y bien de ruedas. Sieiras: Camión Thames 5 toneladas. Sieiras: Dos camiones "Ebro" 5 toneladas. Sieiras: Alfa-Romeo para viajeros y carga. Sieiras: Furgoneta D. K. W., buen estado. Sieiras: San Lázaro, 2. Palencia.
VENDO Seat 1.400, a toda prueba y furgoneta DKW. Navamuel. Alisal, 18. Teléfono 1937. Palencia.

Compras

COMPRO cebada de todas clases, Cereales Leandro. Avda. Valladolid, 20, Palencia.

Fincas

EXCLUSIVAS Peláez. Agente Colegiado de la Propiedad Inmobiliaria. San Bernardo, 1, primero. Teléfono 2870.
EXCLUSIVAS Peláez, gran relación de fincas en toda la provincia.

¡¡PISOS!!
MAGNIFICA ORIENTACION
GRANDES FACILIDADES
Informes:
Exclusivas **PELAEZ**

SE VENDE el acreditado café bar Sinagoga de Amusco. Tratar, en el mismo. Francisco González.
LOCAL industrial, 300 m/2 —30 x 10— completamente diáfano; oportunidad. Aguado Losada, fincas. Calvo Sotelo, 4. Palencia.

Ganados y aves

GALLINAS y pollos para carne, compro. Granja Santa Isabel. Avenida Valladolid, 17. Teléfono 3338.
POLLITOS Hubard, máxima conversión, menos pienso, pedidos, Comercial Avícola, calle Martínez-Baladrón.
VENDO 2 cerdos 80, 100 kilos, mula media edad, buen trabajo. Angel Aragón. Husillos.
VENDO novillo 548 kilos y vaca para carne de 535. Razón, Vitaliano Herrera. Boadilla del Camino.
SE VENDEN 145 ovejas buenas. Cisneros de Campos. Lidio Andrés.
VENDO macho y mula 7 y 9 años, 3 dedos. Eliseo Herrero. Alba de Cerrato.
VENDO 13 ovejas. Cayetano. Valdespina.
VENDO 2 novillas segundo parto, abocadas a parir. Gil Pérez. Calzada los Molinos.
NOVILLAS cubiertas del país y erales, aptos para ceba, en Monte del Rey.
VENDESE novilla segundo parto, elegir entre dos, dos terneros comiendo extraordinarios; igual cambiaría por piensos. Alfredo. Herrera Valdecañas.
VENDO cerdos destete. Mallorca, 43. Luis Roldán.
SE VENDE en la dehesa Villafruela una mula y macho de trabajo. Viuda de don Angel Merino.
VENDO 24 corderas, 20 borras, 20 sobreborras, 25 ovejas jóvenes. Juan Parte. Villaprovedo.
VENDO una mula 3 años. Mariano Martín. Fuentes de Nava.
VENDO 3 mulas. José Nevares. Villalázar de Sirga.
VENDO cerdos, 65, con vacuna y castrados de media cría. Esteban. Marcilla.
SE VENDEN cerdos destete. Inés Moro, 32.

Hospedajes

SE ADMITEN pupilos. Mayor, 116, tercero.

Maquinaria y Reparaciones

ARADOS basculantes para tractor de trabajo insuperable. Arados de discos. Arados fijos y reversibles. Cultivadores fijos y de muelles. Gradas canadienses. Rastras o trilladeras. Abonadoras de platos. Almacenes maquinaria Ortega y Ortiz de Zárate.
ABONADORAS, sembradoras, cultivadores, gradas, arados, husillos, motores, motobombas, mangueras, correas, poleas, cojinetes, recambios. Almacenes Pinacho.
NEUMATICOS, correas de ventilador, correas trapezoidales. Navamuel. Casado del Alisal. E. Teléfono 1937.

Pérdidas

PERDIDA novilla, dos años, pelo pardo, delante negro, cuerna aspada corta, señal roja oreja izquierda. Razón a Teodoro del Olmo, Cabria, por Aguilar de Campoo.

Préstamos

PRESTAMOS hipotecarios, brevedad, primeras, segundas. "Agencia Conde". Plaza España, 14. Valladolid. Teléfono 227501.

Trabajo

SE NECESITA viajante maquinaria agrícola. Escriban con referencias a la Oficina de Colocación. Oferta 1.260.
SE NECESITA cocinera. Plaza San Lázaro, núm. 1, cuarto.
SANEAMIENTO y fontanería en general, servicios rápidos Palencia y provincia. Corral de Paredes, 8. Palencia.
PASTOR, necesito. "Granja Pinilla de Arlanza". Buen sueldo. Imprescindible buenos informes. N. Rodríguez. Quintana del Puente. Teléfono, 19.

SE NECESITA oficial de sastrería y oficial de plancha. Liquete. Don Sancho, 8. Palencia.

SE NECESITA sirvienta, buen sueldo. Calle D. Sancho, 7, primero.
NECESITO chica señora sola, bien retribuída. Don Sancho, 11, primero, teléfono 2919.
PORTERO, necesito para casa nueva. Buena retribución, casa, luz y agua. Mancornador, 8. Sr. Gonzalez. Palencia.
CHICA de servicio, se necesita. Informes, Sr. González. Mancornador, 8.
INTERESANTE: Para comercio en marcha, facilísimo llevar señora o señorita, considerarían se dos propuestas: a) Socio ocuparíase negocio, aportando propietario local y existencias actuales; complementando aportación interesado. b) Simplemente el traspaso. Inversión relativamente modesta, no curiosos. Aguado Losada, fincas. Calvo Sotelo, 4. Palencia.
NECESITO chica y asistenta. Alfonso X El Sabio, núm. 3, primero, A.

A VIAJANTE que haga esta provincia, facilitaría varios asuntos muy rentables. Escribid a Apartado 30.

QUINIENTAS pesetas diarias mes enero, trabajo encuestas, para peritos agrícolas, ayudantes montes, estudiantes ambas o universitarios. Delegación Estadística. República Argentina, 6. Teléfono 1525.
SE NECESITA chica y asistenta. Avenida Manuel Rivera, 13, cuarto, centro.

¿Toses? Acude al Dispensario Antituberculoso donde es gratuito el reconocimiento y el tratamiento.

CHICA para Bilbao de 25 a 35 años, para cuidar 3 niños, buen sueldo, sepa atender niños. Escriban, Vda. de Elósegui. Gran Vía, 42-2.°, izquierda. Bilbao.
URGEME pastor ovejas sepa ordeñar, sueldo, comisión. Maudes, a seis kilómetros Sahagún.
BUSCAMOS señoritas quieran ganar más de 15.000 pesetas mensuales como azafatas líneas aéreas. Descubra cómo conseguirlo rápidamente pidiendo información gratuita a señorita Frances Golden. José Antonio, 57. Madrid (13).
GANEN dinero, 300 a 500 pesetas diarias cultivando champiñones en su casa. Negocio fácil al alcance de todos. Compramos producción a alto precio. Exito extraordinario en España. Escribid: Establecimientos "La Gloria". Mercado San José. Barcelona.
MAESTRA o señorita compañía, responsable, se necesita para cuidar tres niños en Bilbao (dos en colegio). Escribid dando referencias a la señora de Trevijano. Elcano, 19, 4.°, izquierda. Bilbao-8.

TAQUIMECANOGRAFA, precisa importante empresa. Se ruega que las interesadas escriban a mano adjunto historial y pretensiones. Dirigirse, al núm. 1283. Oficina de Colocación.

APRENDIZ 14 años de edad, se necesita en Almacenes Víctor Rodríguez. Berruguete, 8.

Varios

VISITE el Trust del Mueble, paraninfo de elegancia mobiliar. Muro. 2 (detrás del Gobierno Civil). Palencia.
POR COMPRA tractor, vendo mula siete años y carro par seminuevo. Julia Amor. Villalobón.
VENDO 6.000 metros de raíles derechos para construcción, 40.000 tejas planas, 1.000 curvas, 200 puertas y ventanas, mitad precio su valor. Informes, Casas de Tarazona, letra A, primero, D. Señor Villanueva.
VENDO dos motores eléctricos, máquina de coser y varias herramientas de zapatero. Vda. de José Fernández. Canal, 8. Venta de Baños.
VENDO carro vacas, un año uso y 100 chopos. Mariano Caminero. Villamoronta.

Vehículos

VENDO carro grande, buen uso, baratísimo. Ayarza. Osorno.

Ventas

CEMENTOS calidad y precios. "Jala", S. A. Teléfonos 2062, 3458, 1519.

PUERTAS, ventanas, precios económicos. Hernando. R. Argentina, 7.

PARA BODAS, alianzas, pulseras, sortijas, pendientes, medallas en oro de ley y relojes señora y caballero. Vaquero.

VENDO futbolines a 1.000 pesetas. Plaza Francisco Franco. Estanco. Palencia.
LEÑA de retazo, se vende barata en Monte del Rey.
TRANSPORTISTAS: Toldos fibra Poliéster, menos peso, más resistencia, entrega rápida, consulte precios. Antonio Rodríguez. Guarnicionería frente Hotel Jorge Manrique.
GANADEROS. Pulpa nueva de remolacha, de 100 sacos en adelante, precios especiales para la mejor calidad, procedente de Monzón de Campos, en almacenes de Benigno Martín.
GALERIAS Comerciales Alfonso Serra. Primera casa en fiambres, embutidos y jamones; los precios más bajos.
GALERIAS Comerciales Alfonso Serra. Los mejores hígados, callos, lengua y talentos.
GALERIAS Comerciales Alfonso Serra. Los pollos sacrificados diariamente, gallinas troceadas, huevos fresquísimos y baratos.
GALERIAS Comerciales Alfonso Serra. Carne de ternera blanca, primera, 130; ternera grande, primera, a 120; novillo, primera, 110; para matanzas, los precios más afinados de Palencia.
VENDO alfalfa empacada. Serapio Aguado. Boadilla del Camino.
PINOS naturales para árboles de Navidad, del martes en adelante. Plazuela del Puente, núm. 3.
SE VENDE leña de nogal. Huertas Fombo. José Calvo.
VENDO planta cebolla y lechuga. Felipe Sánchez. Casas Protegidas, 21. Venta de Baños.
SE VENDE paja. Cándido Camina. Meneses de Campos.
VENDO máquinas eléctricas de juego. Bar Maño.

CHAMPAÑA
CONDES ALBA de LISTE
criado y envejecido en sus CAVAS de SAN SADURNI DE NOYA

Cartel de la Falange

CURSO NAVIDEÑO EN LA ESCUELA HOGAR DE SECCION FEMENINA

Las fiestas navideñas están ya cercanas. El mundo cristiano se prepara para celebrar la Natividad del Señor. Han comenzado ya a sonar los primeros villancicos y todo el ambiente que nos rodea nos anuncia que las fiestas más íntimas del año están próximas.

Como otros años, en la Escuela Hogar de Sección Femenina, va a dar comienzo un Curso Navideño, al que podrán asistir cuantas personas lo deseen. Comenzará el próximo día 9 y tendrá una duración de 10 días. Un equipo personal especializado dará clases y charlas sobre temas navideños para la mejor preparación y celebración de estos días. No cabe duda que la mujer tiene en estas fechas un papel importante en sus manos, dependiendo de ella en gran parte el éxito espiritual y familiar de estos días.

En este curso se darán clases de Decoración de la casa e instalación de Belenes, por profesora de decoración; cocina típica navideña y preparación de la mesa, por otra profesora especializada: Trabajos manuales orientados al adorno de la casa; liturgia de la Navidad; villancicos y tradiciones populares; y otros temas.

Inscripciones en la Escuela Hogar, Becerro de Bengoa, 3. Teléfono 3957.

PROXIMA INAUGURACION
PLASTIZA
Ramírez núm. 3.

Dietario

Martes 7 de Diciembre de 1965

SANTORAL — Santos: Ambrosio, doctor; Urbano, obispos; Martín, abad; Eutiquiano, papa; Policarpo, Teodoro, Siervo, Agatón, mártires; María Josefa Roselló, virgen.
(Misa: De San Ambrosio. Color: Blanco).

Sale el sol a las 7'24 horas y se pone a las 16'49 horas. Sale la luna a las 15'56 horas y se pone a las 5'49 horas. Luna llena el 9.

REFRAN: Desde Santa Lucía crece la tarde un palmo cada día.

EL TIEMPO EN PALENCIA

Barómetro: A las 18 de ayer, 703'3. A las 8 de hoy, 702'0. — Temperaturas: Máxima de ayer, 12'4. Mínima de hoy, 9'6. — Dirección del viento: A las 18 de de ayer, SW. A las 8 de hoy, SW. — Humedad relativa media, 84 por 100.

LAS MEJORES NOVELAS DE LA LITERATURA UNIVERSAL, EN I. G. DIARIO-DIA

EFEMERIDES. — 43 antes de Jesucristo: Asesinato de Cicerón. — 1542: Nace María Estuardo. — 1815: Fusilamiento del mariscal Ney. — 1894: Muere Fernando de Lesseps.— 1896: Muere Antonio Maceo, caudillo cubano. — 1941: Desastre naval americano en Pearl-Harbour.

De la pequeña pantalla al escenario del
TEATRO PRINCIPAL
FRANZ JOHAM
LUIS AGUILE
GUSTAVO RE
Próximamente

Club de Amigos de Alemania

El miércoles fiesta a beneficio de «La Campaña de Navidad»

El Club de Amigos de Alemania, preparando las fiestas organizadas con motivo de la Navidad, en favor de sus asociados, ha organizado para el próximo miércoles día 8, a las 7'30 de la tarde, una fiesta-baile, que tendrá lugar en los salones de la entidad, a beneficio de la «Campaña de Navidad».

Se invita a la misma a los señores socios, pudiendo los familiares de los mismos recoger las invitaciones en la Secretaría del Club.

Actualmente dicho Club se halla montando el programa de actos que se celebrará en la tradicional «Fiesta de Navidad», organizada. Oportunamente se comunicará el programa a desarrollarse y el día de la celebración del mismo; aunque se invita a cuantos socios lo deseen a participar en el «Coro Navideño», que interpretará diversos cantos en la citada fiesta, pudiendo hacer la inscripción de los mismos en Secretaría.

Como en años anteriores, el Club ha adquirido una cantidad de Lotería para el sorteo de Navidad, pudiendo retirar los socios la participación que deseen en la Secretaría del Club.

Dado el fin benéfico al que se destinarán los fondos que se obtengan en la fiesta del próximo día 8, se ruega y espera la mayor asistencia de socios.

¡DUEÑA DE CASA! Es necesario se percate de la importancia que tiene el que la persona que le presta servicios domésticos, que la ayuda en las faenas del hogar, tenga una seguridad social, lo cual sólo se conseguirá si usted la da de alta lo más rápidamente posible en el Montepío Nacional del S. Doméstico.

I Festival de la Canción del Atlántico

Se celebrará en Puerto de la Cruz (Tenerife) en Febrero

Patrocinado por el Ayuntamiento de Puerto de la Cruz (Tenerife), se convoca el I Festival de la Canción del Atlántico.

Se celebrará los días 8, 9 y 10 de febrero próximos. Podrán participar los autores de nacionalidad española. El período de admisión de canciones se cerrará el día 10 de enero próximo. Las obras se presentarán en sobre cerrado, en cuyo interior se contenga otro, también cerrado y lacrado, que incluya tarjeta con el nombre y dirección del autor. Ambos sobres se identificarán únicamente por el título de la canción presentada.

Los autores podrán presentar una o varias obras, inéditas y por duplicado, con cuatro copias escritas a máquina del texto de la canción. Habrán de ceñirse a una duración aproximada de tres minutos y se presentarán en partituras con parte de piano y canto.

Las canciones seleccionadas para las fases previa y final serán interpretadas exclusivamente por el cuadro oficial de intérpretes de la Canción del Atlántico.

Un jurado especialista elegirá las diez canciones que pasen a la prueba final.

AYUNTAMIENTO

SESION ORDINARIA.—El martes se reunirá en sesión ordinaria la comisión Permanente del Ayuntamiento, para tratar de los siguientes asuntos:

Relación de jornales y facturas presentadas por Intervención; solicitudes de licencias para ejecutar obras; petición de alineación; licencias de habitabilidad; asuntos de cementerio; expedientes de plus valía; asuntos de personal; fallos del Tribunal Contencioso Administrativo; y asuntos varios de Secretaría e Intervención.

Vida religiosa

ADORACION NOCTURNA FEMENINA
Vigilia el día 7 de los corrientes

Hoy martes, día 7 del actual, celebrará esta Adoración Nocturna Femenina su Vigilia Mensual, que tendrá carácter extraordinario por ser el aniversario de la fundación de esta Sección en Palencia.

Admitiremos en la Vigilia a cuantas señoras y señoritas, que deseen inscribirse, y quieran hacer una prueba en la Asociación.

Invitamos y esperamos a todas las adoradoras especialmente, para dar gracias al Señor por la feliz terminación del Concilio y pedirle su ayuda para cumplir sus decisiones.

La Vigilia empezará a las diez y cuarto en la capilla de Nazareth.

La Junta Directiva de la Sección

ADORACION NOCTURNA ESPAÑOLA
Sección de Palencia

La noche del 7 al 8 del presente mes de diciembre, celebrará su Vigilia mensual ordinaria el Turno 4.° de esta Sección.

Por ser Titular del Turno, se ruega la asistencia de todos los adoradores a primera hora.

La misa comenzará a las cuatro y cuarto de la mañana a cuya hora estarán abiertas las puertas de la iglesia.

CONGREGACION DE HIJAS DE MARIA

Se recuerda que el día 7 a las ocho y media de la tarde habrá "hora santa mariana" para todas las Congregaciones de la ciudad.

Día 8, fiesta de la Inmaculada: Misas de Comunión, a las siete y media y a las diez.

A las doce y media, Paraliturgia de la Santísima Virgen y felicitación Sabatina. A continuación, exposición del Santísimo Sacramento por las intenciones de Su Santidad el Papa.

Velarán los congregantes de las diversas congregaciones. La Hijas de María, según los turnos de vela.

Día 9, a las 8,30, misa en sufragio de todas las congregantes fallecidas en el año.

CONGREGACION DE LA INMACULADA Y SANTA ISABEL (Casadas)

Hoy, día 7, esta Congregación tendrá su retiro mensual obligatorio a las cinco de la tarde, en la iglesia de San Francisco.

Se ruega la puntual asistencia.

El Padre Director

Siendo DAVID la manta, la compra encanta.

piensos
Biona
PIDA LA **SERIE AMARILLA**
PARA CORDEROS Y OVEJAS
UN SEGURO EN EL RENDIMIENTO DE SU GANADO
FABRICADOS POR:
INAVICO, S. A.
ARANDA DE DUERO

M.C.D.2022

No hubo JAMES BOND que pudiera con RICHARD SORGE

Reportajes "DIARIO-DIA"

CAPITULO 3

Por Charles MONTAIS

TOKIO: CITA DE ESPIAS

* EL PARTIDO COMUNISTA ENCUENTRA UN LUGARTENIENTE PARA SORGE
* SE TRATABA DE BRANKO VUKELICH, UN YUGOESLAVO Y COMUNISTA FANATICO
* GRACIAS A SU ANTIGUA AMISTAD CON LA ESPOSA DEL EMBAJADOR ALEMAN, SORGE ES NOMBRADO AGREGADO DE PRENSA EN TOKIO

Ya tenemos al doctor Sorge instalado en el Japón, a la cabeza de una organización de informaciones que adquirirá cada vez más amplitud. Tiene como cubierta la Embajada de Alemania donde su carnet de miembro del Partido Nacional Socialista, con una cifra inferior a cien y que la clasifica entre las más altas personalidades del nazismo, le vale la máxima confianza de los diplomáticos. En Tokio como en Shanghai, el «Herr Doktor», ascendido a agregado de Prensa, enmascara admirablemente su persona y su misión. Todas las mañanas se presenta para dar su informe personal al general Ott, el embajador del Reich que, como cierto número de «excelencias», no era un nazi muy convencido. La casualidad quiso que el espía conociese ya a la señora Ott, a la que había encontrado en Munich, una decena de años antes, cuando ella era esposa de un arquitecto. Esta relación personal le permitió entrar todavía más fácilmente en la intimidad del embajador.

La colaboración de Ozaki Hozumi facilitó a Sorge el acceso a la alta sociedad japonesa; este economista muy distinguido se había convertido en hombre de confianza del príncipe Konoye. También el espía fue recibido sin desconfianza por los medios más diversos que apreciaban en él no sólo un brillante periodista agregado de Prensa a la Embajada de Alemania, sino también un erudito y un hombre de ingenio. Su gran estudio sobre el Imperio del Sol Naciente, que redactaba en Tokio, le valió la consideración de todos los intelectuales.

UN HOMBRE MISTERIOSO

Esta actitud multiforme exigía un equipo de profesionales, especialistas del espionaje, todos probados y entusiastas de la causa revolucionaria. Varios habían trabajado ya con Sorge en China. Pero uno de los más importantes entre sus colaboradores, el que no conocía, le había precedido en el Japón. Era el yugoslavo Branko Vukelich.

Este hombre misterioso se ha llevado la mayor parte de sus secretos a la tumba, y es quizás ésta una de las razones por las que los historiadores de la organización Sorge han inventado relatos inexactos alrededor de su persona y de su vida. Le han tratado de «noble austro-húngaro». Le han convertido en francés naturalizado bajo el nombre de Sorge Branosvki. Le han confundido con un Branko Brankovich que habría sido camarero en Tokio. ¿Dónde está la verdad?

Vukelich era un modesto estudiante de la Universidad de Zagreb, metrópolis de Croacia, cuando se señaló a la Policía yugoslava por primera vez como agitador comunista. El Partido estaba prohibido después del atentado contra el ministro del Interior Draichkovich. En 1920, Vukelich fue condenado a una ligera pena de cárcel, después de lo cual su madre, Vilma Vukelich, decidió instalarse en Francia con él y su hijo menor Slavko en 1928; pasaron juntos algún tiempo en Saint Palais Sur Mar donde conocieron a una joven rusa, Yevgenia Markovich, que se casó poco después con Slavko. Según el testimonio de esta futura cuñada, la primera pregunta que Branko le hizo fue reveladora:

—¡Señorita, qué piensa de la URSS?

Muchas veces, las conversaciones a orillas del mar versaban sobre Rusia y el régimen de los soviets. Los dos hermanos manifestaban el mismo ardiente deseo de vivir y trabajar en la URSS. El destino quiso que sólo el más joven pudiese realizar su sueño gracias a la mujer rusa que había conocido por casualidad en Saint Palais. Branko, por el contrario, no conocería jamás el país por el que, en resumidas cuentas, estaba dispuesto a dar su vida.

Entre tanto, era preciso ganarse la vida, aunque no fuese más que para enmascarar las actividades políticas. Branko Vukelich acudió a París donde siguió regularmente cursos de ciencias en la Sorbona, mientras desempeñaba un modesto empleo en la Societé Générale d'Electricité. Entró en relación con los círculos de la juventud comunista donde hizo amistades. Se casó durante su estancia en París con una bella estudiante danesa llamada Edith, a la que convirtió al comunismo y con la que vivió en una pequeña habitación abuhardillada cerca de la estación de Austerlitz. Pronto nació un niño en aquel hogar de exiliados.

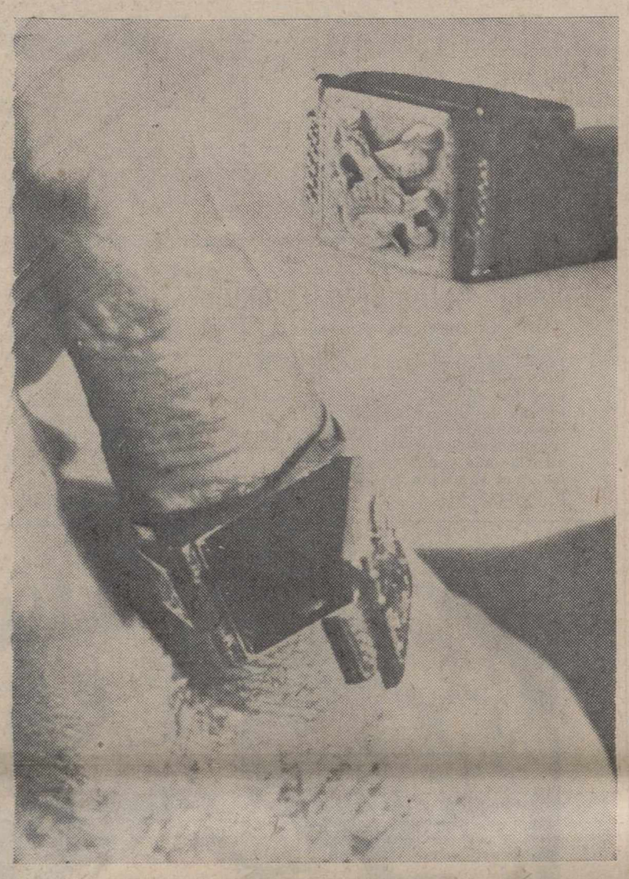

Un anillo es un lugar muy apropiado para poder pasar informaciones secretas sin llamar demasiado la atención. Veamos éste de la foto, con un doble fondo donde poder esconder pequeñas películas.—(Foto FIEL)

Un día —era en la primavera de 1932— un agente de enlace, que se decía enviado por el Comité Central del Partido Comunista francés pero que en realidad estaba teledirigido desde Moscú, abordó a Vukelich entregándole la mitad de un billete de un dólar: «Alguien vendrá a buscarle con la otra mitad de este billete de Banco; deberá ponerse a su entera disposición».

No había terminado la semana cuando una mujer de edad media, muy elegante, le visitó en su modesta vivienda. Vukelich quedó admirado por sus ojos duros y su mirada inquisitiva. La mujer le presentó la mitad de un billete, precisamente la que faltaba para que el billete estuviese completo.

—Por el momento no se le pide gran cosa, explicó ella con fuerte acento nórdico. Simplemente debe mantenerse apartado de sus compañeros. Procure evitar las sospechas de las autoridades francesas, aprenda con la mayor diligencia el oficio de fotógrafo. Aquí tiene: le he traído un aparato muy perfeccionado para que aprenda a manejarlo.

La mujer rubia no dio su nombre, y como se daba cuenta de que Vukelich estaba tranquilizado tan sólo a medias, añadió sonriendo:

—Pronto tendrá noticias mías. Me llamo Olga. Dentro de unos días, un camarada vendrá a verle de mi parte y le pedirá fuego. No habla francés, pero usted comprende el ruso. Le preguntará si no se llama Mak. Si le contesta «Sim», usted sabrá que es «Maxime», mi emisario.

EL LEJANO VIAJE

Pocos días más tarde, un hombre corpulento se presentaba ante Vukelich siguiendo el ceremonial convenido, en la calle del Faubourg Saint-Honoré, pidiéndole fuego. El yugoslavo se sobresaltó porque el otro había hablado en ruso.

—¿No será usted por casualidad Mak?

—Sí, yo soy «Sim», explicó sosegadamente el interlocutor desconocido.

La conversación debía proseguir en la calle hasta las proximidades de la Plaza de la Concordia.

—Tienes que prepararte para un viaje lejano, dijo en sustancia el agente ruso. Sí, lejano porque se trata del Japón. Allí te espera una misión muy importante. Pero los japoneses son gente desconfiada y no puedes ir a su país sin una razón plausible. Lo importante para lo inmediato es que te introduzcan en los medios periodísticos y te hagas corresponsal de grandes diarios en Tokio. Nosotros te ayudaremos materialmente, pero es preciso que te las sepas arreglar por tí mismo.

El yugoslavo hizo muchas objeciones y sobre todo interrogó al ruso para saber si su mujer y su hijo, de dos años de edad, podrían seguirlo.

—Eso debe decidirlo Olga, respondió fríamente el desconocido.

Vukelich, como él se lo había temido, ofreció en vano sus servicios como corresponsal en Tokio a varias Redacciones de diarios parisienses. Comenzaba a inquietarse cuando encontró de nuevo a Olga.

—He oído decir, le dijo ella, que un gran semanario ilustrado parisiense se extrema izquierda busca un corresponsal para el Japón. Viene como anillo al dedo, ¿verdad?

Se trataba de la revista «Vu» y, por casualidad, el yugoslavo, dirigiéndose a la persona indicada por Olga, obtuvo inmediatamente una tarjeta de corresponsal. Entre tanto, había tenido la precaución de pedir una tarjeta análoga al mayor diario de Belgrado, «Politika» que pasaba erróneamente en París por ser un órgano oficioso del Gobierno yugoslavo. En realidad los hermanos Ribnikar tenían relaciones secretas con los partidos yugoslavos de la oposición, incluso con el comunista. No fue, pues, difícil a Vukelich obtener una tarjeta de enviado especial de «Politika».

Olga, tras muchas vacilaciones, había permitido a Edith acompañar a su marido. Fue ella la que, en el último instante, entregó al matrimonio los pasajes del barco, una gran suma de dinero y las «últimas instrucciones».

«Para entrar en contacto con el centro de Tokio habrá que insertar un pequeño anuncio en el diario «Japón Advertiser», pidiendo una máquina de escribir con buenos tipos. Alguien que firmará «Bern», le escribirá. Cuando le visite con el nombre de «Hard», sabrá que es nuestro emisario.

En el momento de salir de Marsella con rumbo al Japón, el 30 de diciembre de 1932, Branko Vukelich se inscribió en el registro de pasajeros bajo el nombre de Branko de Vukelich. Quizás creyó que la partícula inspiraría confianza y facilitaría su misión. En todo caso, ese raro ennoblecimiento explica sin duda el error de ciertos biógrafos que confundieron al espía soviético con un noble austro-húngaro.

El joven yugoslavo llegó a Tokio el 11 de febrero de 1953. Y fue allí recibido con la habitual cortesía de los japoneses. Todas las puertas se abrieron a su llegada, así como la Agencia «Shimbun» que tiene la dirección de la Prensa del Ministerio de Asuntos Exteriores.

Según las recientes revelaciones de la señora Vukelich, su madre, el espía supo captar con asombrosa facilidad la confianza de los periodistas extranjeros en Tokio; apenas habían pasado unos meses desde su instalación en un lujoso apartamiento en el barrio residencial, cuando era recibido en todos los círculos diplomáticos y, en particular, en la Embajada de Francia. Se enorgullecía de haberse naturalizado francés y manejaba hábilmente tanto su nacionalidad nueva como su origen «de Vukelich», una noble familia de Dalmacia.

(Es un reportaje especial para Agencia Fiel - Matekalo. Prohibida la reproducción).

La casa más acreditada de Palencia
I. G. DIARIO-DIA
FUNDADA EN 1882
Calidad, modernidad y rentabilidad de todos sus impresos

NO-DO DE SUCESOS

Chocan en el aire dos aviones

La explosión de una bombona de gas, destruye una casa

Atraco a mano armada, en Bruselas

ACCIDENTE AEREO

Nueva York, 6. — Los supervivientes del accidente aéreo registrado el pasado día 4 sobre Nueva York, en el que 109 personas consiguieron salvarse y que sólo produjo tres muertos, relatan el choque de esta manera:

«De repente, se produjo una enorme confusión. Nuestro aparato empezó a cabecear en todas las direcciones y el otro aparato se estrelló contra nosotros desde arriba. Hubo un ruido espantoso de metal arrugado y de cristales rotos».

Uno de los aviones, un «Constellation» que procedía de Boston se estrelló contra la ladera de una colina al intentar aterrizar incendiándose. Los pasajeros abandonaron el destrozado fuselaje a través de agujeros producidos en los costados. El otro avión, un «Boeign 707», a reacción, procedente de San Francisco, consiguió aterrizar en el Aeropuerto Kennedy con sólo un trozo de ala menos y restos del otro avión incrustados en su estructura.—Efe.

MAS DETALLES DEL CHOQUE AEREO

Northsalem (Estados Unidos), 6. —Según las últimas noticias recibidas los pasajeros a bordo del tetramotor «Constellation», que se ha estrellado en las montañas Hunts, son 52 personas.

En la estructura del reactor que aterrizó en el Aeropuerto Kennedy, de Nueva York, se aprecian restos del «Constellation» contra el que chocó y que fue a estrellarse contra el suelo

Así como los informes señalan que en el reactor no ha habido que lamentar víctimas, en cuanto a los pasajeros del tetramotor se señala que la mayor parte han sido rescatados de entre los restos del avión, con vida.

En el «Constellation» viajaban 46 personas con billete, cuatro miembros de la tripulación y otros dos empleados de la Compañía Aérea.—Efe.

EXPLOSION DE UNA BOMBONA DE GAS

Avila, 6. — La explosión de una bombona de gas levantó ayer por los aires una casa, con muebles y enseres.

El hecho ocurrió en el pueblo de Laga, en el domicilio de Rafael Rodríguez Rodríguez, en la actualidad emigrante en Alemania.

Su esposa, Teresa Socorro Robles Llorente, al recibir la bombona la aplicó a una estufa y, al intentar encenderla, notó que, dentro de la misma, se había producido un ruido extraño y que comenzaba a arder la parte superior, junto al tapón y válvula de escape. Pensó que tenía una fuga e intentó cortar la salida del gas con el mecanismo de seguridad, pero al advertir que continuaban las llamas, avisó al maestro y a un empleado de la Azucarera que en su casa se hospedan. Los dos intentaron sofocar el fuego de la bombona y, al no conseguirlo, decidieron salir a la calle ante el peligro de una explosión que, en efecto, se produjo a los 45 minutos. La fuerza expansiva levantó la casa, de una planta, desde sus cimientos, y saltaron por los aires los materiales junto con los muebles, que cayeron al suelo formando un gran montón de escombros.

Aunque los daños son de consideración, los vecinos de la casa pudieron salvarse.—Cifra.

ATRACO EN UNOS ALMACENES

Bruselas, 6. — Un policía ha resultado muerto durante una verdadera batalla campal entre la Policía y un grupo de bandidos, ocurrido en unos almacenes de Bruselas.

El cajero de los almacenes resultó herido de gravedad cuando al abrirse el establecimiento un grupo de bandoleros penetró en el séptimo piso del edificio.

Los ladrones sorprendieron al cajero y se llevaron gran cantidad de billetes de Banco, huyendo a gran velocidad escaleras abajo no sin antes disparar una ráfaga de metralleta sobre el indefenso cajero.

Una empleada avisó a la Policía que acudió inmediatamente a los almacenes. En el transcurso de la batalla uno de los policías fue alcanzado por las balas cuando arrebataba un maletín con parte del botín a los ladrones. «Murió con el maletín en la mano», ha declarado un testigo presencial.

Los pistoleros lograron alcanzar los automóviles que les estaban aguardando en la calle y huyeron en los mismos.—Efe.

MERCANTE ALEMAN DESAPARECIDO

Helsinki, 6. — Se cree que el mercante alemán «Clipper», de 600 toneládas se ha hundido cuando se dirigía desde Hamburgo, al puerto finlandés de Raape, según anuncia la agencia de noticias finesa.

El barco alemán, que llevaba 8 ó 9 hombres a bordo, salió del puerto de Hamburgo el 16 de noviembre último y desde esta fecha no ha vuelto a tenerse noticias del mismo.

Un barco holandés, el «Oranieborg», avisó unos veinte chalecos salvavidas en el mar, al Norte de Gotland, el pasado 27 de noviembre.—Efe.

RESUMEN DE ACCIDENTES

Tres personas han resultado muertas y otras seis heridas, cinco de ellas graves en varios accidentes registrados en las últimas horas.

En Lérida, a consecuencia del vuelco de un turismo, en el kilómetro 450 de la carretera general de Madrid a Barcelona, sufrieron heridas de gravedad Francisco Cortés, de 34 años, conductor del coche y Liberato Morlans, de 28, que le acompañaba.

En Alicante, dos mujeres murieron, arrolladas por un tranvía de la línea 2, a la altura del apeadero de la colonia «Vistahermosa». Las víctimas son doña Remedios García Miguel, de 71 años, soltera, y doña Vicenta Alvado Macía, viuda, ambas vecinas de Alicante.

En accidente de moto, ocurrido en la carretera de Guardamar a Torrevieja, sufrieron lesiones graves el matrimonio Alfredo Torregrosa Pérez, de 47 años, e Indalecia Parrés, de 40, vecinos de Guardamar. El suceso ocurrió en el tramo conocido por «El Papa».

En Pamplona, resultó gravemente herido el peatón Simón Esquiza Urrizola, de 73 años, que fue arrollado por un turismo conducido por Jesús García Dasma, al tratar de cruzar una calle de esta ciudad.

En Madrid, al producirse un corrimiento de tierras, quedaron sepultados dos obreros que trabajaban en el encofrado de un muro de contención que se realiza para la cimentación de un edificio comercial en el solar existente entre las calles Hermosilla, 1 y el Paseo de la Castellana.

Extraídos ambos por los bomberos y sus compañeros de trabajo, Adolfo Gordo ingresó ya cadáver en el equipo quirúrgico, mientras el otro, Francisco Gil, se encuentra en un sanatorio con lesiones de pronóstico reservado.—Cifra.

MERCANTE HUNDIDO

Vigo, 6. — El mercante griego «John Lyde», incendiado desde hace varios días continúa varado y semihundido a la entrada de la bahía.

El fuego se ha avivado nuevamente y el navío con pronunciada escora es una hoguera total.—Cifra.

ACCIDENTE MORTAL

Borjas Blancas (Lérida), 6. — Resultó muerto en el acto el niño de doce años Jacinto Rosinach Pujal al explotar una bomba de mano que encontró en lugar desconocido y que llevó a su casa para enseñársela a sus familiares.

En la explosión resultaron heridos de gravedad su hermano Jorge, de ocho años y sus abuelos Jacinto y Antonia. El hecho tuvo lugar en el comedor de la vivienda de sus padres en la localidad de Juneda.

Se ha podido comprobar que la bomba era un modelo de los utilizados durante la campaña de liberación.—Cifra.

PARTO EN LA VIA PUBLICA

Bilbao, 6. — Una mujer, doña María Concepción Alfonso, de 32 años de edad, ha dado ayer a luz en plena calle cuando se dirigía con su esposo al hospital civil del Generalísimo.

Poco antes el matrimonio abandonó su domicilio para que la esposa ingresara en el hospital, pero al no encontrar taxi alguno y aumentar las molestias de la mujer, llegó el momento del alumbramiento que se produjo en plena calle, con la exclusiva ayuda del marido. Este se despojó de la chaqueta y con ella tapó al recién nacido hasta que en un vehículo particular la parturienta fue trasladada al hospital.

Tanto la madre como el recién nacido se encuentran en perfecto estado.—Cifra.

ARDE UN MERCANTE

Vigo, 6. — Los veinticinco tripulantes que resultaron ilesos en el incendio del mercante griego «John Lybe», fueron traídos esta mañana al puerto de Vigo por el guardacosta «Sorbiopa».

El barco siniestrado fue varado en la playa de barcos situada al norte de la península del Morrazo. Se halla convertido en una inmensa hoguera mientras consume la totalidad de su cargamento —riquísimas maderas que eran transportadas desde el norte de Rusia para Alejandría. A pesar de las llamas se cree que el barco podrá ser recuperado. Se trata de un barco de grandes proporciones de reciente contrucción, que mide 130 metros de eslora. Su desplazamiento es de 8.338 toneladas.

El marinero Mikpal Stamatics, de 27 años falleció en un sanatorio de Vigo a consecuencia de las quemaduras sufridas en el accidente. El otro marinero que había sido traído por el trasatlántico «Louis Lumiere», continúa en grave estado.

El cónsul de Grecia en Vigo señor Barreras, recibió a los tripulantes rescatados que fueron inmediatamente trasladados a varios hoteles de la ciudad para que se recuperen de la fatiga. Todos ellos vienen, aunque sin lesiones, en un estado de gran agotamiento. Pese a la precipitación, todos pudieron salvar sus efectos personales e incluso ha sido salvado un perro lanudo que hacía de «mascota».

El cónsul ha sido informado por el capitán del «John Lybe» de los pormenores del siniestro, producido, según parece, a consecuencia de una chispa de motor eléctrico que provocó una serie de explosiones y después el incendio de la nave.

Los dos marineros, el uno muerto y el otro malherido, se hallaban en el momento de la explosión, haciendo guardia en la sala de máquinas y no pudieron salir en el momento.—Cifra.

RESCATADO SANO Y SALVO

Guatemala, 6. — Un prominente hombre de negocios guatemalteco, Rafael Sabach, acaba de ser hallado sano y salvo después de haber permanecido 16 días en poder de un grupo de guerrilleros que pidió una elevada suma por su rescate.—Efe.

SE ABANDONA LA BUSQUEDA DE 13 DESAPARECIDOS

Manila, 6. — La marina de los Estados Unidos ha señalado que ha sido abandonada la búsqueda de 13 personas desaparecidas el pasado miércoles al partirse en dos y hundirse, en la costa norte de Luzón una plataforma de perforación petrolífera de la compañía Shell.—Efe.

Noticias de Madrid

* Durante las Navidades no habrá multas para los automovilistas de un municipio
* Revisión voluntaria de luces, en una campaña cordial de la Jefatura de Tráfico
* De ser Madrid una de las ciudades mejor iluminadas, a merecer censuras en este aspecto

MADRID. — (Servicio de ARGOS, especial para este periódico).

La proximidad de las cristianas fiestas navideñas parece incluir decisivamente en nuestros espíritus y también en los espíritus del prójimo, haciéndonos a todos más humanos, más magnánimos y, en definitiva, más buenos.

Así como por ejemplo, el Ayuntamiento de Alicante, por primera vez en España ha organizado una campaña de cordialidad. A tal efecto, hasta el último día de diciembre, hasta la tan celebrada noche de San Silvestre, la Policía Municipal no impondrá sanción alguna a los conductores, que podrán aparcar sus vehículos libremente donde quieran, tal y como si los guardias hubieran dejado de existir. De esta forma el Municipio pretende festejar las Navidades, y de paso probar el grado de obediencia y respeto al Código de la circulación que tienen los conductores.

Esta tan plausible medida, que se pondrá en vigor a poco más de 400 kilómetros de nuestro Madrid, nos suena un poco como a música celestial, o a lejendaria historia de un tranquilo pueblo de hace siglos. No cuesta trabajo poder creer en tanta benevolencia, y estamos bien seguros que la prueba de confianza que el Municipio alicantino dispensa a los conductores de su ciudad se verá correspondida por un exacto cumplimiento, por parte de todos el de las leyes de circulación.

—oOo—

No quiere ello decir que estemos dolidos con nuestro Ayuntamiento y con nuestros arriesgados guardias de tráfico. Hacen todo lo que pueden, estamos plenamente convencidos, aún cuando por las muchas complicaciones su laobr no resulte siempre positiva y en ocasiones no tan benévola.

Sin embargo, dando pruebas de colaboración, ahí está la nota difundida por la Jefatura de Tráfico, en la que durante el plazo de seis días pondrá diversos puestos técnicos para que todos los conductores que lo deseen, voluntariamente, sometan sus vehículos a una revisión de luces. Las anomalías que se adviertan en estos exámenes serán denunciados a los propietarios de los vehículos para que procedan en bien propio y en bien ajeno a su inmediata reparación, sin que por ello sean multados.

Se pretende con esta medida, corregir todos los defectos de alumbrado que presenten los coches, conscientes de la grave importancia que tiene un vehículo con deficiencias de este tipo, pues no ve y no es visto, originando accidentes de fatales consecuencias.

La medida también es plausible y habla elocuentemente de la preocupación constante y celo que el tráfico siente, en todo momento, por cooperar a conseguir en Madrid una circulación más fluida y con mayores garantías y seguridades.

—oOo—

Y hablando de luces, no podemos silenciar, la absoluta falta que de ella tienen muchas calles de nuestra población. No vamos a enumerar todas. La relación se haría pesada, y monótona por su amplitud. Vamos a referirnos, en esta ocasión tan sólo a una calle céntrica e importante, la del Doctor Esquerdo. Hace ya mucho tiempo que se acordo modificar el sistema de alumbrado supliendo los antiguos farolillos de tenue luz, por las farolas modernas de más potencia, pero pese a ello, la modificación aún no se ha hecho.

Madrid, que por obra y gracia del esfuerzo tenaz de un antiguo concejal Delegado de Alumbrado, Juan Lillo, se convirtió en una de las ciudades mejores alumbradas del mundo, ahora pasa inadvertida ya en este aspecto y en ocasiones hasta censurable por su falta de alumbrado en no pocas zonas.

T.V.E. PROGRAMAS PARA EL DIA 7

ESPECIAL.—8,45: Carta de ajuste; 8,58: Presentación; 9,00: Conexión con la red de Eurovisión para transmitir la última sesión de la Congregación General del Concilio Vaticano II; 12,00 aproximadamente: Final.

SOBREMESA.—1,45: Carta de ajuste: Sinfonía en Fa mayor, VIII, de Beethoven; 2,00: Presentación y avances; 2,05: Mundo animal, presenta: «Nube sobre el paraíso». Descripción de los graves peligros que acechan a la fauna de elefantes, osos, cocodrilos y demás animales salvajes en la isla de Ceylán; 2,35: Panorama de actualidad. Informadores: Maruja Callaved, Santiago Vázquez, Fernando Bofill y Francisco Prados de la Plaza; 3,00: Telediario; 3,20: Punto de vista; 3,30: Novela, presenta: «El pobrecito embustero» (capítulo II); 3,50: Revista para la mujer, presenta: «Medicina». Hoy: «Los regímenes alimenticios». Guión: Magda Solé. Realización: Esteban Durán; 4,00: Las Enfermeras, presenta: «Las chicas que tocan el violoncelo»; 5,00: Despedida.

CULTURAL.—7,15: Carta de ajuste: Recital de guitara, por Andrés Segovia; 7,25: Presentación, avances e información cultural; 7,30: El arte y los artistas, por Manuel Sánchez Camargo. Hoy: Máscaras japonesas. Entrevista con el Profesor italiano Padre Ortolani; 7,45: Cultura e imagen: Introducción a la química; 8,00: Inglés para todos, por el Prof. Frechilla del Rey.

NOCHE.—8,20: Un tema para debate, presenta: «Funcionarios interinos». Presentadora: Ana Isabel Cano. Realización: Pilar Miró; 8,50: Dibujos animados: «El conejo de la suerte»; 9,00: Sala de Conciertos, presenta a Paul Badura Skoda. Interpreta: Fantasía Op. 15 «El caminante», de Schubert. Comentarios: Enrique Franco. Realización: Alfredo Castellón; 9,30: Telediario; 9,45: Novela, presenta: «Los hermanos Karamazov (capítulo VII); 10,15: Rueda de prensa. Un coloquio con una figura preponderante de la política, la economía, las ciencias, etcétera; 10,30: VI Campeonato de España de salto de obstáculos y I Jumping Internacional (retransmisión directa desde el Palacio de los Deportes, de Madrid); 11,45: aproximadamente: Telediario; 12,00 aproximadamente: El programa de mañana, despedida y cierre.

M.C.D.2022